中華民國十七年一月廿一日 (日刊) THE MAN CHOU PAO 星期六 舊曆丁卯年十二月廿九日 NO.1831 (一)

(第三種郵便物認可大正十一年七月廿四日) 發行人 西片朝三 編輯人 金念曾 印刷人 金念曾

滿洲報

昭和三年一月廿一日

(本報價目) 每份現大洋五分 每月現大洋一圓一角 三個月現大洋三圓二角 六個月現大洋六圓二角 全年現大洋十二圓 報費先惠郵票不收 (廣告刊資) 一行十四字起碼賣刊一日每行現大洋一圓 特別及長期者另議

大連市山縣通一四二番地 發行所 中日合辦 滿洲報社 電話 (編輯部(長)七五一三番 經理部 四〇三四番) 振替貯金口座(大連)一三二番

湘鄂風雲 竟波及江西

鄂如討寧朱將攻鄂

(二十日九江專電)持有江西地盤之朱培德對湘鄂之爭似將加入寧方若鄂方聞明對寧態度時即助寧攻擊白崇禧又鄂軍攻湘必假道贛境再襲長沙故鄂方已逼迫贛方朱培德因此特調第三軍往萍鄉方面張設防線一方張發奎之敗兵多入贛境以致暫和小康之贛局又密布戰雲矣

大刀會漸革命化

(二十日奉天電話)最近大刀會與省公民團會商變為一種自治團體向各地派遣宣傳委員與民衆糾合共成為革命的色彩漸趨濃厚云

外交界謀在津滬召集第二次關會

其所持之理由共有四項

(二十日北京專電)外交當局專門家等鑒於我國南北要求外交統一關稅一衆議以其具體化之第一步驟向各係諸國發出正式請帖在津滬召開第二次關稅會議其理由為

一、南北重閱戰爭此際無中息之望

二、因此不能達到撤廢不平等條約及稅權自主之要望

三、關稅實施期為一九二九年一月一日現在加稅之收入尚未至合法氏之情勢

四、實施國定稅率南北均有利益不當課稅之合法化與稅率協定之具體化總之以外交財政之統一多為南北所贊成者

美人歸化蘇俄又被逐出境

美國巴馬加在檢事長時代意在將全國過激派完全逮捕之當時逃至俄已命之二美國人早經歸化為俄人矣今因蘇俄政府判決杜羅斯基等之流刑該二美國人亦在被處

論說

外交一致 (賓)

當此國際間有強權無公理之時代、而我國以全力應付外交、猶恐未逮、若南北紛爭、各自為政而外交且不一致辦理、幾何有不失敗者耶、無怪雖如西班牙比利時之歐西小邦、亦視我國如無物、不平等之商約、已經滿期、堅執不肯修改、則其他列強更無論矣、主張既得權牢不可破者、之以北為對手恐南不承認、以南為對手又慮北不遵從者亦有之、甚或以秩序紊亂不視為國際主體、而反利用機會實行侵畧者、尤事實上所常見此皆由我國國內不統一之所致也、然我國內不統一、縱使對外一致合作、尚且未必能與列強抗衡、若國內不統一、對外更不一致合作、樽俎折衝、惟聽人之主張而已、喪權辱國、又奚待言、此識者憂之、固無不希望南北當局對內政見、容或紛岐對外交涉、則不可不一致也連日來北京電訊、謂寧政府與俄國絕交後、對外態度、傾向穩健、蔣介石之外交首腦黃郛及其一派、最近向蔣氏建言、南北宜共組外交機關、受雙方之委任、使唐紹儀孫寶琦顏惠慶等中立人物當其任、而北京方面亦表示贊同云云、此誠外交一致之好消息也、夫外交不一致之害、已如前述、今後果能一致、雖不敢斷定必有巨大效果、要足以導外交於有利地位、列強當不致以我國不統一為藉口、而對於修改條約等問題、自可從速解決、即關稅會議亦不難恢復也、聞芳澤日使以我國有共組外交機關消息、近將提議再開停頓中之關稅會議、斯外交一致效果之見端也、迨夫共組外交機關實現後、其效果豈止於此、切望南北當局以國家為前提先公而後私、對內為個人爭權奪利、不如對外為國家保存體面、遺臭流芳、端繫於是、勿使外交屢屢失敗、再此喪權辱國、則外交一致、共組外交機關、乃當務之急者也

共黨首領赴漢密謀暴舉

(二十日漢口專電)客歲共產黨聲勢隆重時代之總工會執行委員長向忠發竊入漢口煽動工人策劃組織殺人隊放火隊大施暴動共黨員十三名已被槍斃云

尼加拉瓜叛將戰死說有力

據美國陸戰隊飛行隊偵察所得之報告謂尼加拉瓜之叛將沙能基氏戰死說極為有力云(二十日華盛頓專電)

陳濟棠克復老隆 張發奎大挫敗

香港特訊、八路指揮部消息十一日陳濟棠部、與敵在老隆劇戰一晝夜、敵死傷七千、我軍亦死傷三千餘、十二日克老隆、繳槍萬餘、此次張發奎原擬全力衝出潮汕、陳銘樞為誘敵計、將前線軍隊撤回興寧梅縣、嚴陣以待致潮汕連日發生謠言甚盛、陳銘樞日在五華大捷訊到汕後、當局由汽車游行並傳祝單捷、張軍敗後、陸續向贛退却、徐景唐十日自河源電稱、敵黃鎮球許志銳兩部、在龍川附近、被我十一擊潰、獲槍二千餘、許黃率部向紫金五華逃、又陳學順莫雄部九日在白溪附近、為我西南兩軍消滅、職與伍指揮延颺、十日抵紫金、聞敵徐部現在五華、與我東路軍接觸、現李部會同西路軍分向五華興寧截擊等語、當局調第五軍陸滿團填防惠州、又汕頭行營來電、請示安置二千餘俘虜部復電、着解省候編陳銘樞灰日前線來電、東路軍佳午前與敵在岐嶺豐關鶴市之線劇戰、至本日午後二時、斃敵數千人、全線擊潰、現正追擊中

木下長官敘勳

日政府念日對木下關東長官敘勳如左

關東長官從四位勳三等木下謙次郎敘勳二等授瑞寶章(東京廿日專電)

大可注意之津浦局火災

似是反奉派圖毀所藏軍需品

(二十日天津專電)天津中央車站津浦線鐵道總局於十九日朝五時起火歷四小時將三層大樓全燒原因尚不明瞭或與客臘之火藥爆發美孚油倉庫起火相貫穿同為共產黨所為亦不可知又據另一消息該處保管多量奉派軍之需品徵諸此項事實猶可視為反奉派並反張作霖派之放火云

◇……不復中立之朱培德……◇

寧府談話會經過

人數不足未改豫備會

正式會不急開敦勸未到者出席

南京通訊　十三日談話會、只到會會召集數次、均未成會、現查中央執行委員蔣中正、于右任在京之各案審查委員人數多不朱培德、譚延闓、柏文蔚、何應足額、應否再行補推、當由主席欽、何香凝、王法勳、朱霽青、提出討論、結果、(一)上次中全丁超五、經亨頤、黃樂平、丁惟會起草宣言委員、原為汪精衛戴汾、褚民誼、周啓剛、白雲梯、季陶丁惟汾伍朝樞譚延闓、現黃賓、十七人、監察委員到邵力子、郭春濤、二人、執委陳樹人李烈鈞、宋子文、監委李宗仁、均因事未到、以執委未足法定人數、故未能改為預備會、三時開談話會推譚延闓主席、紀錄者李仲公、讀遺囑後、主席請出席各隨便討論、褚民誼主張、應先將上海預備會中所未了之事、繼續辦理、並報告預備會秘書處之經過、謂起草委員會、及各案審查委員加推邵力子褚民誼于右任黃樂平四員、(二)中央黨部各部組織案審查委員、原為李石曾戴季陶陳果夫甘乃光、現加推丁惟汾經亨頤二員、(三)政治委員會組織案審查委員原為丁惟汾戴季陶譚延闓于右任經亨頤現加推蔣中正一員、(四)改組國民政府案審查委員、原為季陶甘乃光周啓剛陳果夫陳樹人、現加推于右任朱培德蔣中正三員、(五)改組軍事委員會、改定事務、改良軍隊政治工作、三案之審查委員、原為譚延闓柏文蔚朱培德李宗仁蔣中正、現不加推、(六)確定整理黨務根本計畫案審查委員、原為汪精衛李石曾陳果夫朱霽青孫科丁惟汾、現加推柏文蔚郭春濤何香凝白雲梯丁超五王法勳黃樂平七員、(七)每一審查委會、責成一委員召集、起草案推邵力子、中央黨部案推丁惟汾、政治委員會案推譚延闓、國民政府案推于右任、軍事三案推蔣中正、整理黨務案推丁惟汾、以上討論畢後、主席問正式會何時可開、正式會未開以前、是否須再開預備會經各委討論、決定、(一)正式會未開會前、再開預備會一次、(二)正式會開會期、推蔣中正決定、繼由蔣發表意見、主張目下不必務求正式會之急開、其理由有二、(甲)各審查委員現既補推、應假以時日、使各案審查會得以進行工作、一俟審查會終了後、即開正式會俾使正式會進行順利、(乙)正式會出席應然進行尤望順遂、現在未來京列席之中委、仍應設法勸之使來等語、衆贊成蔣言、即推蔣負責向未來京之各委勸駕、並請他委向尤為知好之委員、邀請出席、最後何香凝臨時提議、請加推蔣中正于右任何應欽三委員為廖仲愷國葬南京委員、通過、嗣主席宣言白委員雲梯並無嫌疑、去年九月十五日中央執監委員臨時會之決議、應即撤消、遂於四時半散會、談話會散會後、記者與各委晤談、多數言、正式會因時間過促、陰曆年終前決不能開、惟預備會或能於二三日後舉行、而褚民誼擬於十四日再赴滬、接洽胡展堂伍梯雲孫哲生鄧澤如等、邀請列席四次中全會、十三日晚李烈鈞語記者、謂因列席國府會議故未出席談話會、陳樹人言、十三日晨往游湯山、未及返致不能出席談話會、四次中全會之宣言起草委員會、據邵力子云、須俟正式會舉行時方開、俾得採衆委之意志、改組中央黨部各部及整理黨務等案之審查委員會、據丁惟汾云、二日後即可開、改組國府案審委會、據于右任云、尚未定、不特正式會無舉行確訊、即預備會開會訊亦未聞、記者曾問各中委、或言預備會不久可開或言二三日後可實現、或言正式會既無開會確期、預備會當然不能決定、形勢至此、忽又趨沉悶到京各委員擬十四日休息一日、有數委員擬赴湯山、十五日擬開審查會有數委員於談話時、微露歸意、十四日市政府歡迎中央執監委員云

李宗黃過滬返寧

滬訊、中央及蔣總司令、曾派李宗黃代表赴滇、因雲南軍事糾紛影響於政治黨務、迄今五月、未將各種問題完滿解決、而滇民痛苦不堪、亟待中央拯救、現李君已與雲南軍政當局、及各界民衆商有妥當辦法、並親回寧報告中央速予處置、以解滇民痛苦、聞已由香港乘大洋丸於十三日抵滬、十四日即返寧復命云

國府委員會議

嘉勉蔣總司令 及勵獎有功人員

南京特訊、國府委員會、十三日開第三十二次會議、出席委員李烈鈞蔡元培楊樹莊等十五人、譚延闓主席、(一)總司令蔣中正電告馳抵首都、繼續執行中央所賦予之國民革命軍總司令職權、專司軍令、藉利戎機、決議復電嘉勉、電云、接庚代、具悉盡忱執事望重華夷、功高黨國、東山再起、還揮節制之師、北伐完成、行慰昭蘇之望、特電馳復、倚畀良殷、(二)國府常委軍委會主席團報告、修正國民革命軍總司令部組織大綱、決議專案討論、(三)軍委會呈據何總指揮轉陳此次北伐各戰役、指揮作戰有功人員、計第一軍二師長徐庭瑤、第九軍長顧祝同、第十四師長黃國樑、第三師長涂思宗、廿一師長陳繼承、新編第十軍二師長張森第四十軍二師長楊永清、三十三軍一師長袁家聲、請予嘉獎、以勵有功此決議明令嘉獎、(四)軍委會呈請任命獨立第一師參謀長陳羅漢升充該師師長、副官長陳兆清升充該師副師長、決議照准任命、(三)海軍總司令楊樹莊建議整頓海軍辦法案、決議指定的欵辦理、仍妥全盤計劃呈核、(六)司法部呈請任命廣東湖北高等法院長、決議簡任羅文莊為廣東高等法院長、湯葆元為湖北高等法院長

粵省已入混戰時期

東江戰事趨梅縣

張軍已退出惠州河源

廣州通信　東江戰局、近已歸於混亂時期、蓋潮梅之第八路軍自回師後潮汕空虛、所有汕尾海陸豐惠來饒平一帶、共軍紛起、焚劫擄殺、殷富逃走淨盡、據最近外訊、汕頭汕尾間、盡為共匪勢力範圍、郵電均告不通、第八路總指揮部汕頭行營職員紛紛返省、八日隨行營政治部主任陳達材、副主任曾作忠、已率全體政治工作人員抵省、晉謁當局報告一切、又該部參謀處政務處及行營主任馮祝萬、亦已陸續起程來省、至戰事方面、刻聞雙方皆趨重東江上游興甯老隆龍川一帶、張發奎部已決定放棄惠州河源取道龍川老隆入興甯、圖佔梅縣及韓江流域以便入贛或入閩、梅軍陳銘樞部由河婆抄出龍川、刻下第八路軍約分三路包抄潮省方徐景唐黃紹雄部由博羅增城兩處向河源追擊、此兩路連日畧有戰事、徐景唐部已由惠州進至派尾、桂軍第十一團由石龍開赴惠州回防、石龍方面、又由徐部第三十九團由省開至布防、至汕頭第八株軍之新編第十四師、昨已開至龍川縣境、與張發奎軍許志銳部接觸、據第八路總指揮部昨發出捷報如下、(一)接汕頭行營應電、我軍十四師昨午與敵第二十六師在龍川對岸之參山南山接觸戰甚劇烈、九日早三時已將敵擊潰、斃敵團長鄧傑一名、俘敵營長以下官長數十名、兵士三千餘名、敵經此挫折、士氣已餒、不足平也、(二)接惠州第十三師部虞電稱、我軍譚團在派尾大破逆軍、計奪獲山砲十七門、迫擊砲三十門、機關槍水機二十枝、步槍二十餘枝、各種子彈百餘萬顆、及其他軍用品無算、俘敵官兵千餘名、敵軍與失殆盡、惠屬人心安定等語、又據八日前方電話報告、河源之敵、確已完全向惠陸方面逃潰、我軍已於七日上午完全佔領河源、在城內搜獲敵械千餘、輜重無算、徐總指揮已由石龍進發至隆督師云、據此東江方面戰事、已趨重梅縣興甯等處矣、至北江方面、聞范石生部尚屯駐韶關、范軍委員七日晚由省領到軍費十萬元逕返北江開拔、方鼎英部許克祥帝四千餘人、六日由樂昌開赴韶關、係奉方鼎英命將由韶開赴南雄、取道大庾嶺入贛、其態度如何、尚未有表示、但省方已由桂調第七軍補充團來省、撥一部開赴北江英德河頭等處佈防、計連晚第七軍部隊乘粵漢專車北上者、已達三四千人、粵漢車現僅開至連江口止、連江口英德以上消息頗難明瞭

方振武部集中上蔡

正準備積極北伐

惟軍費缺乏電漢催索甚急

漢口特訊、方振武部三軍、陸續開赴駐馬店信陽上蔡一帶集中、準備北伐、並與馮軍合剿堰城等處土匪、岳峻軍已調開封、暫由方軍鞏固後方、方十日午十二時分乘兩列車、孝感民衆均到站歡送方部所遺鄂北防地已電武漢派隊接防漢口又訊、方振武自離漢赴孝感後、積極籌備北伐、元旦特在孝感正式就十一路總指揮職、所轄三十四軍阮武部隊、業經奉令開赴信陽集中、其四十一軍鮑宗輶部隊、亦移向駐馬店繼續前進、惟四十二軍馬文德部隊、尚在樊待命開拔、方之十一路總指揮部前有不日由孝感移設信陽之消息方氏本人亦擬於(十七)到信指揮、惟因武漢方面應撥該軍之欵尚未照撥清楚、給養非常困難、進行甚難迅速、方於七日致電其駐漢辦公處長朱學虛、囑向程白兩總指揮請領餉欵、詞甚迫切、頗可注意、茲為實錄於下、(國急漢口銀行公會第十一路軍辦公處朱處長學虛兄鑒、我軍因經費無着、給養艱難、刻下糧米一切已斷絕、數萬官兵、飢寒交迫、竟有不能維持之勢、武忝領軍符無術救濟、徬徨終夜、焦灼萬分我軍連年血戰、飽歷艱辛、此次西征之役、亦曾追隨諸友軍驥尾努力進取、迭挫逆師、天幟所在、未敢言功、然論將士奮勇破敵、亦不無微勞足錄、且武漢底定、我軍因尊重程主席統一財政計劃對於駐防各縣徵收機關、始終未應一人、未提一欵、原冀當局體念袍澤、隨時接濟、不意兩月以來、雖允按月籌撥給養費四十萬、繼復減為三十萬、仍不能照數撥給、任數萬飢軍、困苦顛沛、待澤雖殷、屯營不降、挖肉補瘡、羅掘已窮、來日方長、設或激出事端、前途何堪設想、即希吾兄迅向程主席白總指揮分途陳述請其照應撥我軍之欵、即日照撥俾維現狀、倘再不能籌撥、武自顧疏庸、精力已竭、無法支持、惟有引咎自劾、以謝黨國而贖罪戾、事關緊急、望速洽商電覆、切盼切禱、方振武陽晉閻代表趙丕廉、奉命到汴、與馮玉祥協商北伐軍事、七日晚自鄭來漢、與晉方駐漢代表林逸梅即彝寓東方旅館、昨九日午晉謁程白兩總指揮、接洽北伐大計、程白即於午後往三路總指揮部設筵宴之、刻因接洽事畢、已附乘安慶輪赴寧矣

北路馮軍頗進展

馮玉祥將移駐新鄉 劉鎮華部佔領內黃

鄭州特訊據軍界訊、最近孫殿英袁振青兩部、被馮大章孫連仲隊伍擊敗、紛向彰德以北潰退、現北路隊伍、前進甚速、馮有親身北上、駐節新鄉督戰消息、石友三衛馮命、在開封一帶、犒勞傷兵京漢路局長楊承烈十二日電告國軍十一日續進克復彰德、已派同局長率周技師修理淇縣至彰德路軌、即日可通車彰德、馮軍駐漢辦公處長張壽桐十二日電、淇縣以北之敵、經我鄭大章騎兵、從右側直趨彰德、繞擊敵後、我軍正面昨晨行總攻、已將大楊莊一帶敵人擊潰、敵損失極大、現在追擊中、劉鎮華部、齊日佔領內黃、敵袁振青部紛向大名咸安潰退

吉海鐵路工程局標購電桿廣告

本局現需電杆二千二百六十根定於民國十七年一月二十八日在吉垣本局開標如有欲承辦者希將標函在開標前一日照章填具連同押欵逕投本局簡章說明書函索即寄除佈告外特此廣告

感謝廣告

敬啓者敝會為救濟直魯難民奔走呼號幸綿薄遐邇傳播函承嘉許所以各界善士仁人踴躍輸捐多方援助新此本埠遠方機續而來之捐欵業誌報端近蒙奉天華信工程司般志豪先生代募大洋四百元並營山東同鄉會會長十季梁先生由該會內助步票壹千元大阪中華總商會大阪中華北幫公所三機關聯名奔走由大阪華商方面共募金票貳千元以上諸公慈善之懷將伯之助敝會除代難民馨香頂祝外特登廣告敬鳴謝悃

大連山東同鄉會 會長 遲子祥 副會長 孫子傑 黃信之

立川辯護士特別啓事

本辯護士受恒昌東執事隋鸞亭君委託為常年法律完全代表向後與隋君有法律關係者請直接到聖德街二丁目一九七番地與本辯護士當面接洽若有藉端詐財及破壞隋君名譽者本辯護士職務所在依法律解决恐未週知特此登報聲明

大連市聖德街二丁目一九七番地 立川雲平法律事務所 電話九二三五番

孟天成博愛醫院

診察科目 花柳科、外科、婦人科、耳鼻咽喉科、內科、小兒科、梅毒有無診斷檢血、檢痰檢便檢尿應需 特設藥浴、水治電氣治療 又備德法國製六〇六藥針其他花柳病等治療並戒除多年鴉片嗎啡癮最新之靈藥

新設研究部 病室完備、日夜親自診治、入院隨意

院長 官立醫專醫學士 孟天成 日本女子醫學士 日冲飛那 日本醫學士 楊燧人 同啓

大連市小崗子宏濟街十二番地 電話長五四六七番 六八〇九番

訃聞不週

不孝男憲均罪深弗殞禍延顯妣孫母邵三太夫人痛於民國十六年夏歷十二月十三日亥時壽終內寢距生於光緒十九年五月十七日未時享壽三十有五不孝憲均侍奉在側親視含殮遵禮成服泣卜於十七年夏歷正月十八日開弔二十日發引回黑山浮厝恐在遠

戚世友誼學

諸公未能週知謹登報訃告

奉慈命稱哀孤哀子 孫憲均泣血稽顙

喪居奉天大北關吉利胡同本宅

本律師專辦本埠鄉屯一切民刑事訴訟(凡商業賬目借貸及鄉屯土地不明糾葛等事均係民刑事件)如荷委託格外迅速不誤

辯護士 法學士 岡野勇

專務員兼通譯 李左泉

大連市但馬町七十四番(大和旅館後)電話三三二四四番

豫北連日之激戰
奉直軍擊退北上馮軍 彰德交通業完全恢復 褚玉璞已赴大名坐鎮

北京特訊、據交通界消息、寒（十四）日奉第二十九軍戰翼翹部第五十六團、與直軍袁振青部、在彰德附近、合力將馮玉祥軍擊退、彰德交通、刪（十五）日起已完全恢復褚玉璞銑（十六）日正午由保定南下、直赴大名、至於大名戰事、目下係在濮陽以南百里之沙河集相持、又訊保定三四方面軍團部、連日有軍事會議、討論軍隊調動情事、據聞第八軍即將由涿州開往保定以南、第十五軍、則將以一部調往順德方面駐防云北京又訊、褚玉璞、潘復到保後連日與張學良及奉軍各軍長在光園行營司令部內、舉行重要之軍政會議、關於軍事方面、決定組織奉直魯聯合軍、向河北積極出動、解決新鄉、衛輝馮軍至政治問題、關於委任直境縣長及種種行政機關人員、一律由直隸省長公署及保安總司令部委任此項會議、十五日即已畢事、據奉軍某軍事機關接、保定來電稱潘復因出席軍政會議畢、於十五晨九時專車離保返京、約午後三時可到、褚玉璞亦於當日午前十一時、偕鐵甲車司令孫寶洲、衛隊一團、乘專車南下赴順德、沿途擬與奉軍駐京漢線各軍長會商張學良因對河北軍事 須積極調動後方軍隊、參加前線作戰、命召萬福麟、富双英兩軍長到保、並令駐涿蘇錫麟第十七師、安錫嘏德第二十五師、限三日開到順德集中、駐涿奉軍、在涿州松林店、集合開動軍隊、已有七列車、第二十八軍駐定州留守隊、及正定富奎第十三師十六日亦於晚出發前線、奉軍軍事當局云又據三四方面軍團部消息張學良軍團長、近日迭接戰軍長電告、馮軍前鋒秦德純、梁壽愷、安樹德三軍、進至湯陰附近之宜溝鎮與王印川之團防軍 發生激烈戰事、已急派黃師嶽第十五師、開到豐樂鎮、在鐵路附近、分布嚴密防線、另以何柱國第二十五師集中臨淮關十六日晚張軍團長已令涿州第八軍高碑店騎兵十七希及永樂村重砲第一旅、開往順德十七日晨四時、鄒作華司令派第一旅長王致中、率砲兵南下、順德保定、涿州間、連日南下兵車、極爲擁擠、第二十九軍全部、已開到順德駐保定附近之劉偉第十一軍、亦開到定州、保定軍團部已決定派第八軍長萬福麟爲攻豫總司令、戰翼翹爲副司令、指揮六師兵力、聯絡直魯軍、進攻豫北云、另據報告、河北馮玉祥軍於本月十日、對彰德方面團防軍開始攻擊、前鋒秦德純第二軍、十三日 抵宜溝鎮附近、與王印川部劉鳴慶五千人、發生激烈戰事馮軍佔優勢、其一部軍隊、與侵入武安晉軍便衣隊聯絡、企圖向磁州一帶活動、奉軍已調楊煥生一旅、開到磁州、並有鐵路西五英里地方之車騎關布防、致磁州形勢甚嚴重、直魯軍孫殿英第十四軍、主力在開州附近、袁振青第十六軍、一部守漳河、一部尙在豪城、大名方面 刻有一師以上之兵力、最近、魯軍徐源泉第十六軍相馮動一師、自濟寧開到魯名、朱玉賢第二十二師、亦由大西向濮洲出動、褚玉璞督辦、因大名方面防務重要、已決將總司令部、設於大名城內、防馮軍向直南活動、最近、奉軍騎兵張樹森第六旅三千名、由磁州開到彰德府與團防軍聯合、抵抗馮軍北進、馮軍第二方面軍團長岳維峻在新鄉指揮軍事云 又訊、馮玉祥軍渡河北進、茲據北京最高幹部某要人談稱、馮玉祥軍陸續往北開者、除原有之梁壽凱部外、最近、劉鎭華部下之宋師、亦在開拔中、馮之目的、在有鞏固黃河南岸防務、因豫境之尹之斋、與王印川南部之團防軍係受張宗昌委任爲總司令、伊之名義、爲河南團防總司令、原來下委之範圍、所謂河南、係指黃河南岸而言、但尹之聲勢日大、近與河南各處反馮之民團、皆有聯絡、遂成爲全省之團防司令馮玉祥在豫、最近大有自保不暇之勢 且馮軍子彈、極形缺乏故馮玉祥軍事上、受極大之打擊只岳維峻部比較充足、馮現在僅恃甯方接濟之子彈迄未到手、其原來所恃爲唯一奧援之蘇俄、自反共以後、早已不能如以前之源源接濟、是以在馮軍子彈未充實補充以前、馮氏確無北進的可能目下直南防地、既由褚玉璞部直軍擔任、京漢線正面、仍由三四方面軍負責防堵云 又北京消息、馮玉祥軍約一個月以前、向河北移動兵力、實有其事、惟的確之數、並目的等、尙不明、當局觀察謂、馮軍非爲積極北進、不過爲準備明春之戰、因河北較富裕、移兵彼間、則足十分休養云云、似不甚重視

楊森軍退出沙宜
逼令商會籌措開拔費

漢口特訊楊森軍准一星期內退出宜昌、令商會籌開拔費六十萬、商會允籌六萬、三日內交付 沙市楊軍、向商會索三十萬、商會無以應命、形勢甚緊 、該地日商多避 漢楊己由巫山赴萬縣吳佩孚同行、吳將赴順慶、前在萬反楊郭范兩師、態度又變、劉湘東下軍隊一團乃回渝

北路晉軍已成一蹶不振之勢
軍事部劉鯤談話

京訊、北路軍事、眞相不明、適軍事部參謀處、特派晉北軍事調查員劉鯤、係十四日晚自大營鎮歸京、記者特赴其私寓拜訪、比經接見、茲誌其談話要點如左 余係兩月前隨大部隊赴京綏路一帶調查軍情、自我軍佔領大同時起、晉軍確已全線震動、一蹶不可復振、但至今尙未攻克太原者並非戰陣不力、實有二種原因、(一)我軍事前既無準備作戰之計畫 自應適可而圖漸進、(二)晉軍在崞型關內北山道崎嶇、氣候與軍事亦有相當關係 不可不愼、(三)張大元帥以晉省十六年未受戰禍、不忍乘機直入、重累民生、屢次訓令前方、勿事積極 本此三因 故我軍雖得小型、龍泉、偏關、大同、各要地 對於晉軍祇取包圍形式、自始至終、祇我軍有追擊力、晉軍無反攻力、除最近長城嶺有數次劇戰外、其餘僅有小小衝突、蓋因前方計畫、係決定不舉行總攻擊則已、如果舉行總攻擊、則各線一齊動作、勢必攻取太原、此全部軍事之情形也晉軍由娘子關以到偏東、爲一長蛇陣線、自各路慘敗後、直晉籍之軍士、大半潛逃、目前所存者惟眞正山西軍隊、總數不到六萬人、太原晉南、當然須留軍隊防禦、故山西目前能開在前方打仗之兵、只有四五萬人、迭據前方探報、晉軍守五台者、爲李服膺之第四師、守繁峙代縣者、爲第十師第七師并砲兵第七師、守雁門河曲者、爲商震殘部、商震本人則駐代縣指揮、察其軍隊、實數全綫確只十餘團、且均怯戰、此晉軍之大概情形也 我軍湯商兩部 確踰山陰、張輔帥之吉軍、已進駐鐵角嶺斗咀嶺下寨、此三地爲繁峙西北之要塞距繁僅卅里、于軍長（芷山）之大部隊、左側進駐於大泰山、茶房嶺頭嶺三處、在繁峙之正南、距繁峙僅十餘里 此外大營鎮沙河鎮爲繁峙之精華區域、早經于軍佔領、至五台南部要塞爲長城嶺係攻此綫者、爲第十軍王樹常部第十一師李振唐軍、現在長城嶺已入我軍手、鄭澤生部并進至偏關內、此我軍在前方之情形也晉軍此次在北路一蹶不可復振之最重要原因、除兵士畏戰外、尙有一緊要問題、即譚慶林部、到處騷擾、引起人民反感是也、由崞縣到繁峙、均爲譚軍駐防之地 當該軍出發時、不帶給養、採就地征發主義 其中又多土匪、對於民間疾苦、毫不注意、故有因爲不從、婦女懸樑自縊者 有因索詐嚴苛、人民跳山而死者、于軍在崞型關內 曾派員沿戶稽查發現此項屍首不一而足、但爲掩埋、至于所得譚軍在民間搜索積存各件、並先後電請大元帥核示衆論應作急賑、散給民間、于氏均已照辦、此外于氏并間日往來大營鎮沙河鎮一次、遇有軍人搶刦者、即按律施行 并懸首通衢資警惕、居民因此對於于氏、無不焚香頂禮、此由崞、繁之民情也 歸納晉軍由五台、繁峙、雁門、至偏關之線、確有數百餘里、日繁峙五台之側背 又多爲我軍佔領、倘努力向前自可一擧而下太原、即就全線軍隊數目而論、晉軍不及奉軍五分之三、目前雖有前述種種原因、未予決戰、一俟來春氣暖、決有絕大發展云云

日本朝野兩黨派
分別開全體大會爲籌對策

政友民政朝野二大政黨爲講究對議會之對策念日分開大會當日民之前披歷對策正氣揚々如臨戰場△政友會 政友會念日午後一時於本部大開會議出席者有田中總裁鈴木水野小川山本望月中橋及閣僚與兩院議員以及地方代議員等三千餘名當推廣岡宇一郎氏爲議長首由秦幹事長致開會辭與會務報告次鼓掌聲中田中總裁登壇宣明對議會之全策激勵黨員後宣言可決最後由總裁發言高呼三聲兩陛下萬歲於二時半始散會△民政黨 民政黨二十日午後一時在上野精養軒開大會計到者有濱口總裁若槻床次兩顧問以下所屬兩院議員地方代議員約二千名首由櫻內幹事長致開會辭次則推藤澤幾元輔氏爲座長報告黨務後宣言協議政策決議滿場一致可決繼行選擧役員由安達總務以下決定十總務指定小泉幹事長以下各役員濱口總裁於滿場拍掌聲中登壇發表關於別項之內外時局意見訖即結束對議會宣明之黨員後由總裁發聲三唱兩陛下之萬歲三時散會總裁開招宴履舄交錯開懷暢飲四時半各盡歡而散（廿日東京專電）

日陸軍將官異動之豫聞

日本陸軍之定期異動將於三月上旬發表目下已內定者如左

東京警備司令官 陸軍中將 磯村年
朝鮮軍司令官 陸軍中對 金谷範三
台灣軍司令官 陸軍中將 田中國重
任陸軍大將（各通）
東京警備司令官 陸軍大將 磯村年
補軍事參議官
近衛師團長 陸軍中將 津野一輔
補東京警備司令官
陸軍次官 陸軍中將 畑英太郎
補近衛師團長

至於中國公使館附武官本庄繁中將將轉補師團長云（廿日東京專電）

朝鮮總督將歸任

山梨朝鮮總督准廿一日由日歸任惟該氏未歸任之先會會見田中首相關於在滿鮮人被中國處置問題之歸化問題似已當面解決矣云（廿日東京專電）

日野黨決念四日提出不信任案

日野黨對現內閣之不信任案之提出期業定於念四日出云（廿日東京專電）

床次氏親自出馬質問政府施政

日野黨當廿一日國會正式開會之第一日時國務大臣之一般施政之質問者決推床次顧問出馬云（廿日東京專電）

俄在華勢力失去
有代表全中國者可開始交涉 英外相張伯倫聲明

英國外相張伯倫氏於巴倪加木演說時對於中國問題有如左之宣言 中國革命之重大局面現已失却此爲蘇俄之勢力失掉所致無異而此際若有代表全中國者向外開始交涉而英國決開胸襟以期挽回以前之惡跡云（廿日倫敦專電）

書齋中伸紙濡毫之何香凝女士
堅決反對特委會

上海通信、粵方中央委員之在滬者、有何香凝、王樂平、陳樹人甘乃光、王法勤、顧孟餘、潘雲超七人、除顧本人嘗表示因病在滬求醫、暫不赴寧會外、其他六人尙難確定表示、在此南京四次中央全會開幕在即之時、該委員等所持之態度如何、自可注意記者昨特驅車往訪粵方各委員、奔馳良久、僅獲見何香凝女士一人、茲將謁何情形及其談話大意畧述如下 當記者入何所住宅之書齋時、女士方在伸紙濡毫作擘窠書、紙爲宣紙、字盈半尺一尺不等 均係革命標語成句、其一云、「先烈之血」、又一云、「主義之花」、又一云、「一步先烈之血跡、以慰我之良心」、又一云、「爲救貧苦民衆而革命」、見記者、即以第三紙見示、且告記者曰、此爲余最願做到之警語、凡從事革命事業之人、實時々不忘「犠牲」二字云云、記者即以粵方委員赴寧否、女士即作下列之答語余（女士自稱、下同）聞第四次會議擬追認特別委員會、此點余決不贊同如今日追認特委會、則前此反對之擧、豈不成爲毫無意義、余對余個人之地位、實毫無留戀之處所以戀々不忍去者、爲總理之主義與精神感余實深也、首都一一二二慘案犠牲民衆甚多、年來爲主義而犠牲者亦可謂不少被共產黨殺死之無辜又不計其數、凡此形、余心至爲惆悵、故他方如有不我諒者、余亦極願爲我國民黨之主義與總理之精神而犠牲、以慰我已死諸先烈也、前余曾對蔣介石同志言、如爲香凝個人要求取消通緝令、則大可不必、而我能使特委會通緝我、我良心上對得住一一二二慘殺案與共黨慘殺案、及其他爲主義犠牲諸先烈其意與今日所語正同、至余等赴寧與否、以目下情勢言、尙不能決定也云云

日地租委讓法案准由議會決定

地租委讓關係諸法案經念日閣議討論之結果決定於念二日提出於衆議院後念三日再提出本會之席上審議云（二十日東京專電）

田中濱口兩總裁會晤難成事實

當日本民政黨務調查總會席上據岡田總務關於田中濱口兩總裁會見說報告如左 田中首相之代理者十八日雖詢問濱口總裁在邸與否然確無有何等正式的申請會見故敢信今後兩總裁無有會見之理由云云又訊關於兩總裁會見事據田中首相謂當議會已迫目前之際有行晤面又恐招致世間之誤解故決行中止而會云（廿日東京專電）

幻情小說 新桃源 （劉瘦蕉著） （百三八）
第八回 武飛燕乘隙殺怪猴 王縣官棄職逃生命

自謂婚姻之事乃天倫大事、是不必畏恥的、便向文明說道、父親啊、你老何必太苦惱、女想人世婚姻、皆由夙緣、豈是强迫可達到的、他既無意我何必有心、況且咱縱非世族名家、乃亦官界中過來人、又不是流氓下戶、那怕女兒還愁不着婆家不成、望父親爲女兒之事、不要心太作急、且父母生兒一人、遲留幾年、亦可少慰父母寂寥何必心急乃爾、文明道、兒言雖是、但古今來、男大當婚、女大當嫁、咱即不贅那小子、難道爲父母的能爲愛女而遺罪戾嗎、小梅道、無論如何、事已至此、還望父親三思、萬不可令人拾着笑柄、文明道、有何笑柄可拾、小梅道、好々女兒贅婿不得、此豈非大大的笑話嗎、文明道、依你道如何辦理、方爲完全呢小梅道、數雖不可信、而事實所在、理想所度、打量已屬完全無望、不如待他絶婚之意、尙未正式發表、我先以絶婚之書達之、使人知絶婚在我、而不在彼、人知之庶無瑕疵之可指、不知父親以爲何如、文明道、我兒誠屬明見、小梅之母、也揷口言道、此事正當如此辦法、於是文明和夫婦女兒、三個人商量已畢、此時天已傍晚、晚飯已畢、文明即思量寫信的方法、正在凝想之時、忽聽又有叩門之聲、文明不知何人、即着履出見、開門相視、非別人也、乃舊友原前臨潼之舊知事、二人相見之下、都很懽欣的相携入室、盧夫人和小梅、是常見過的、也不廻避、那人問詢了盧夫人、小梅又請問了那人、互相行禮已畢、始各就座坐下、文明開始言道、老兄無事、是不肯一臨蓬蓽、今日光降、爲了何事、那人道、倒無何事、不過數日未見兄台、心中畧覺煩悶耳、文明道、老兄自解組歸來、々此一回、次後多日再沒相見、我也心緒不佳、未能抵寓相訪、諒兄量大必不見怪、那人道、多年交誼豈在見與不見、文明道、兄若在此僑住、不必久稅客館、蝸居雖不寬敞、但爲兄不棄、足有餘地那人道、多謝兄台費心、我已在此醵資爲股、共設旅館、擬欲目前開幕、兄幸未去訪我、因各處聯絡東友、所以十九不在寓也、今已將股資湊齊、惟待開幕而已因於近日得了陝西一信、即是我前番來時、兄託我打探吳生夢仙之事、吾已潛心探訪、恰巧有我舊吏員、亦因我去職而後、他們無心輔助新任、都紛紛的辭職下來、昨日來了兩位、亦欲在此經商我們舊人重遇、往話長提、談次之下、我把兄言相詢、彼云果有此人、久矣哉、未作入幕之賓而作堵下之囚矣、弟不惜唇齒、詢其何罪坐囚、彼云據知此人之底實者言、該生爲杭城名家子、其父母年五十而生該生、該生生時、其母夢白蓮花一朵、暨分娩時、滿室異香、因取名曰夢仙、夢仙四五歲時、便識之無、少長益聰穎、使就塾師讀、慧絶群兒、一目十行、人咸奇之、讀七八月居然落筆成文、雖使老宿觀之、亦不敢以書生目之、由此夢仙之名、揚溢乎杭城、同學皆以神童呼之、而夢仙殊不以爲然、毫無自矜之色、交人接物、和藹而溫厚、性甚洒落、不喜與紈袴公子相周旋、樂與名士遊、伊有二硯友、一名孟南溪、一名郭蓮亭、三人相處甚得、風雨同床、大有一日不見如隔三秋之概、夢仙之名既高、而羨慕夢仙之爲人者益衆、所以周近之閥閱名家、簪纓世族、莫不欲以女爭妻之、而夢仙選擇甚苛、一無所可、無論富貴勢利、概不爲動、父母詢其故亦不之答、人或有以書擬木石呼之者、而生殊不之惱、

英政府決縮減巡洋艦建造費

據當地消息云英國政府對巡洋艦建造計劃案決定縮小其原因係爲政府內部空氣險惡海軍省內之極感困難而海軍大臣卜利治氏亦無何表示故政府對該案更行無視而決行海軍費大節約之計劃以是覺致如斯云（廿日紐育專電）

滿鐵來年度豫算審議行將終了
月內發表認可令

滿鐵來年度豫算案已大綱藏省主計局審議終了目下在該省之營繕官財局審議中於月之廿六七日諸般手續始克告竣聞俟告終即可發表認可令云（廿日東京專電）

後藤子由俄歸日又一說

盛傳後藤子已經由俄起程歸國據最近所得確實消息該子爵目下尙在莫斯科滯在且聞已定期念一日由該地首途云（二十莫斯科電）

人身之活寶

珠玉鑽石。都是死寶。只能供人裝飾。不能資人養生延壽者也

百齡機

乃是人身之活寶 呈經內務部 化驗註册 證明爲 男女養生至寶 對於人身 有下列種種特殊補力

▲補血利氣 助人生活能力
▲添精益髓 助人生殖能力
▲開胃健脾 助人消化能力
▲兼能健腦安神 保腎利尿
▲滋陰補陽 反虛爲實

不論男女服之俱能却病健身延年益壽故稱之曰人身之活寶

（百齡機價目）（均按現大洋計算）
小瓶一元 每打十元
大瓶二元 每打廿元

東三省總發行所 奉天大西邊門外 九福公司
大連分銷處 華泰西藥房
哈爾濱分銷處 泰華西藥商行
各埠藥房均有出售

九章綢緞莊
杭州分此

繼續大賣出
各貨仍照原碼打八折
批發零剪無任歡迎

大連市浪速町二丁目雙泉堂西門面對

史惟記眼鏡時計行

▷專賣上等鐘表 自製各種眼鏡 貨物採備充足 定價比衆公道◁

大連浪速町四三 電話三二二二
總行上海大馬路 分行北京王府井

日本郵船定期行輪
●開往歐州
▲德拉哥阿丸 二月二日李浦行
▲松江丸 二月上旬 漢堡行
●米國行
●門司神戶行

近海郵船大連定期行輪
●開往橫濱
▲勝浦丸 二月五日
▲竹島丸 一月
▲相模丸 一月二十九日
●開往天津牛莊
▲相模丸 一月二十三日
▲淡路丸 二月六日
▲竹島丸 一月三十日

朝鮮郵船大連定期行輪
●開往威海衛青島仁川
▲會寧丸 一月二十五日
●朝鮮香港長崎鹿兒島
▲羅南丸 二月二日
●仁川長崎鹿兒島行
▲羅南丸 一月二十一日
朝鮮郵船株式會社代理店
近海郵船株式會社代理店
日本郵船株式會社大連出張所

大阪商船定期行輪
●開往門司神戶大阪(前十時)
▲阿米利加丸 一月三十一日
▲貝加爾丸 一月二十一日
▲亞米利加 一月三十一日
▲香港丸 一月二十四日
▲哈爾濱丸 一月二十八日
●上海福州基隆高雄行後三時
▲盛京丸 一月
▲長沙丸 一月廿七日
▲福建丸 二月七日
●朝鮮經由長崎鹿兒島行
▲大智丸 一月二十一日
●歐洲行
▲阿士拉斯丸 一月二十四日
●紐育行
▲哈巴那丸 二月
●北米行
大阪商船株式會社大連支店
電話四一三七番

日清汽船定期行輪
●青島上海行
▲唐山丸 二月一日
▲華山丸 一月二十五日
大連汽船代理店
大阪商船株式會社大連支店

政記公司定期行輪
▲永利號 一月廿五日芝罘
▲公利號 一月廿五日龍口
▲連勝丸 一月二十一日龍口
▲連陞號 一月廿六日青島
▲廣利號 一月二十七日青島
政記輪船股分有限公司

大連汽船定期行輪
●開往青島上海滿鐵航路船
▲天津丸 一月廿二日前十一時
▲神戶丸 一月廿七日前十一時
▲大連丸 一月廿四日前十一時
●開往天津
▲濟通丸 一月二十五日後三時
▲天潮丸 一月廿二日後二時
▲天潮丸 一月二十八日前八時
●青島行
▲一進丸 一月二十一日
▲長平丸 入渠中
●開往香港
▲第一東洋丸 一月二十一日
▲興順丸 二月二日
●開往龍口
▲龍平丸 一月十九日後六時
●阪神行
▲長順丸 一月二十八日
●基隆高雄行
▲龍丸 一月三十日
▲烟台丸 一月二十三日
大連汽船株式會社

威連輪船公司出帆廣告
(開往青島)
▲敦賀丸 一月廿六 威海衛經由
大連市敷島町六番地
荷客取扱店 丸二眼房
電話 五八八八 四二六四番

外科一般 皮膚病花柳病
唐澤醫院
大連市山縣通七十二番地
宅診往診入院

大連西德泰新由歐美直接運到厚呢大氅材料各種毛織拷花海虎絨並由浙杭採辦名廠新奇紬緞綾葛定價一律低廉惠我主顧光臨從速

監部通七十七番
長電話 批發部 八五九四 零售部 六四五九番

新年必需

啓者時至新舊年關在邇各印刷公司又至備辦名片之期敝念及此特由洋行運來各種製名片用紅白紙料所監製之各種名片非常精美而且價格低廉樣本俱備齊函索即寄願各主顧惠顧是幸

文具洋紙印刷用品一概批發

大連市監部通 天德信支店 電話七三八八

大連
協茂盛廣告

本號精選紬緞兼辦洋貨以供社會諸君應時之需近又新到各種皮貨水獺海龍無不俱備物質精良定價低廉如蒙惠顧無任歡迎

電話 批發部 五四五三 綢緞部 四六三二 雜貨部 四九八八

◎秋冬季洋服陳列
◎秋冬小孩服陳列

秋冬季用綢緞雜貨最有信用之家就是三越請大家快往去買貨眞價廉各種夏物一概俱全

三越商品票發售

大連市 大山通
三越吳服店
電話四一八一番

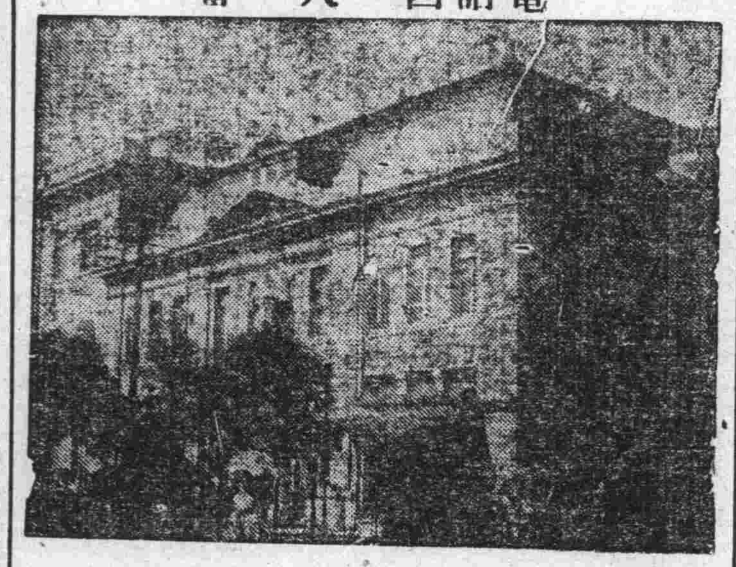

何必常患
背痛
五十年之成績

第威德製藥公司歷獲全球五十餘年百試百驗之成績，遂敢擔保凡患背痛 腰酸 風濕 骨痛 骨節筋骨疼痛 遺精 便濁 小便赤熱 小便短少 膀胱便滿等症者，一服第威德補腎丸，立即愈好。

此丸在中國全國飽受各界讚賞，咸稱靈驗無比，因彼輩所患病症，雖經他藥醫治，皆無能爲力，服第威德補腎丸後，即獲愈好。請即向東三省獨家經理營口源來盛洋行或拿處藥房購用，閣下亦能獲此同樣效果也。

第威德補腎丸

早生貴子

新婚諸君倘購備
雄殖靈

每日食數粒，生殖力方面，大得補助！能以早生貴子！因此藥有「強腎」「固精」「補虛」之奇能！且能治「遺精」「陽萎」等一切虛症！其效力有出人意想之外者！

價目 每瓶現洋二元
總經理處營口 華孚行
各處藥房均有代售

旅客注意
聚蚨棧
大連市常陸町 電話五六九八
主人 段鴻志 經理 仲仙洲
本棧現將房屋重加修飾人員力行整頓男女異室招待殷勤代理市船客票報關完稅遠近紳商請新駕臨

最新發明
岡田式朝日號謄寫版
發賣紀念減價十九圓八十錢 在內 原紙、黑油、葯水、毛筆等

夏期黑油用 普桶 一盆金壹元
夏期藥水用 大桶 一盆金四角五分
四號毛筆用原紙 壹百枚 金二元四角
鐵筆用原紙 四號形(特別號) 一百枚金三元 三號形(特別號) 一百枚金二元五角

大連市浪速町三丁目 信箋 信封 發售 天野滿書堂文具店
電話四九九四番四三〇六番 大連六三振替口座

各省官署化驗立案中外醫官有效證明
感 冒 瘟 疫 鉄拐商標 腹 痛 瀕 聚
平熱散 一粒丹
農商部商標局審定註冊
安東瀛西大葯房 虔製 本舖

大連
天成號紬緞莊廣告

本號近自運到最新流行紬緞呢絨絹葛綢綾種目繁多花色新奇及他布疋雜貨皮貨各樣銅鐵床俱全批發零售定價低廉如承惠顧竭誠歡迎

本店大連浪速町七二番地
支店西崗平和街二六番
電話 長六七五六 六〇五八番

商戰時代競爭維新

本號有見時序更易最近運來名廠庫緞花素艷麗倣造歐美流行呢絨異色新奇時式大氅一應俱全定價從廉劃一無二惠我主顧分外歡迎

電話長五二八二 七四四五番
大連奧町 德泰號敬白

新到德國花柳病聖藥 六〇六
外科專門
花柳科 痔瘡科
○生殖器機能障害
○秘尿器科一般
○肛門外科一般
○婦人科
○皮膚科
○令德根(電氣光線)科

診察 每日自早起九時晚上八時到 星期祭日下午休診(入院隨意)
大連市岩代町十番地(遊樂館隣)
仁壽堂醫院
電話八五九九
院長 醫專學士 須古晴三
副院長 南滿醫學士 郭永昶

啓者敝工廠製造各種鷄印方皂暨紅サクラ皀已拾餘載久爲各埠所適用茲爲振興實業起見特聘歐美化學家之技師不惜巨資採辦優等皂料研究配合製成純良鴻福金鶴美人健獅等各樣香皂其餘他牌不及備載其皂氣味芬芳精美優秀不但除垢善於滋潤顏面誠衛生之妙品也仕商惠顧敝工廠竭忱歡迎兼代理美商卜內門各種顏料子火鹼顏料靛油等貨恐未週知特此佈告

大連市惠比須町二九 電話七八九番 二八五四番
源增興工廠謹啓

本店 京城
支店出張所
內地 東京、大阪、大阪西區、神戶、
朝鮮 釜山、大邱、仁川、平壤、鎭南浦、元山、群山、木浦、淸津、會寧、
滿洲 大連、旅順、營口、遼陽、奉天、奉天新市街、鐵嶺、開原、四平街、長春、安東縣、龍井村、哈爾濱、傅家甸、
支那 上海、青島、天津
露領 浦潮斯德
米國 紐約
除右列各地外倫敦、巴里及其他內外樞要地皆有匯兌
朝鮮銀行
總裁 加藤敬三郎

久咳成癆

多咳傷肺日久成癆查治癆必愈之藥迄今外國醫藥兩界尚無發明目下只有上海唐拾義大醫生久咳丸直接有療咳除癆之效間接有防癆保肺之功正本清源舍此莫屬每瓶一元此丸附夾之驗眞劵寄回總行可換圖畫無劵是僞請勿誤購

總發行 上海廣西路 父子大藥廠
總經理 奉天哈爾濱長春 同芳照像館

奉天

以熟悉東邊情形之 張九卿軍平刀匪

第十三師已向通化出動 近日來刀匪猖獗之報告

溯於饒嶺大刀會奉天官憲頗有狼狽之勢故將駐剳鄭房張九卿之第十三師騎兵隊調回充當討伐之責事今該軍隊已開始向通化出動關於派遣張九卿軍據官方要路談云張九卿本駐剳於東邊方面此次調往通化因其詳悉該處地理故特派遣以資討伐云

討伐大刀會中之齊恩銘氏十四日對大刀會預定暫不實行徵械條件首先勸告歸順詎大刀會置諸不理於通化輯安柳河興京桓仁臨江等縣橫行不納稅厘據聞其移情報十五日輯安縣三道溝有三四十名大刀會襲人與保甲團交戰結果會匪死十五六名拘擄二名餘皆逃逸十六日午前三時輯安縣榆樹林子大刀會員百餘名襲擊當地官憲因來勢凶猛均已逃避四鄉又臨江帽兒山內防備大刀會預定召集巡警之名故該地住民恐其徵發民夫一般人心頗爲動搖

劉省長報告北京大元帥鈞鑒治密接軍事辦公處歌電轉奉鈞諭祗悉臨江通化刀匪刻正分飭嚴剿派往軍隊計日可到復據東邊道尹電稱輯安縣種亦發見多數匪徒有韓人紅襟黨四百人加入滋擾並據電務處報告接通化局電稱有某外人籍口調兵自衛出向交涉已以紛阻爲詞杜絕發報等語查刀匪蔓及三縣撲滅最宜速調度應有專員經與吳興帥楊督辦宇霆緘參議式穀而商由省署派齊司令恩銘前往東邊一帶督剿以專責成而致敏捷免致外人籍口此後情形自當隨時上陳以紓厪注奉天省長劉 叩魚印

大元帥來電急盛京省罷劉省長鑒治密魚電悉刀匪蔓延勢甚可慮函應迅籌撲滅之法以靖地方該省長派齊司令恩銘爲督剿專員尚屬可行仰飭迅速茲往東邊一帶妥爲督剿並將剿辦情形隨時具報大元帥陽印(豁)

彰武警甲長被撤之眞因

警甲所長賈俊義剿匪不力一案經省長諭派專員前往彰武縣密查該委員 即馳抵彰武縣 當即赴四鄉詳密調查以明眞相用副省座關心民瘼整頓警甲之至義茲聞查得實情彰縣境地處邊陲民戶稀少其境內現有胡匪三四百名均係馬匪槍械整齊子彈充足該匪等共分五六幫時則合爲二三幫尚有蒙匪一幫約二十餘名匪首最著名者報山字文字勝字等此向外報有堪春字來聲老老疙疸二老疙疸等不下十餘名之多該匪等常盤踞於彰武東北兩方時竄擾於康平法庫新民及熱屬阜新等縣境其擾害最甚之處如彰武之古井子李四老爺窩堡吐魯花老道窩堡學日窩堡柳樹營哈爾套鎭附近等村姦殺搶掠毫無忌憚所至地方幾至十室九空且此項胡匪殘忍異常人民不堪其苦紛紛北遷移城內或避居他鄉即縣城附近一二十里之民戶亦被蹂躪不堪刻下人心惶恐警耗頻傳晝夜不安計該縣境除村落稍大修築土圍成立鄉團者未甚被害外其餘未設防之零星屯戶多受其害該縣賈所長雖逐日在外游擊無如槍械不足子彈缺乏且多不堪使用查該縣計共有警察三百名(辦內勤者除外僅有)槍械一百七十餘支不堪使用者尚有四十餘支聞以前因槍彈不足均向民戶借用値此胡匪猖獗人民自衛尚虞不足焉能再有槍彈借與警甲以致實力不充剿捕之策且以公款支絀積壓警餉至數月之多警甲不肯奮力痛剿即或匪擊亦不過逐爲追隨而已當地人民以賈所長到任後胡匪四起剿捕無効距縣城十五里古井子村周姓民女被匪擄娶又以老虎坨子村長王振東報告匪警該所長以其妄報不實竟行拘押並因擊匪不獲勝利一般人民因該所長剿匪不力怨聲載道不洽輿情自在意中遂群起指控並據當地人向委員聲稱賈所長有吃空餉及受賄縱匪並由匪人打下縣馬向事主勒索錢取贖以吸食鴉片等情當經該所點驗警察部分除聲稱派赴四鄉採買柴草及因事請假者十二名不計外照定額尚缺七八名之多其受賄縱匪一節查無實據當地人民雖訓其染有嗜好或因吸癮不深外觀殊難臆斷至在實屯村由匪人打上縣馬彼時該所長雖有向各事主索錢取贖之議嗣以該村會反對遂爾作罷惟該縣警察第四區毛區官有向村民姜桂荼索酬具領之事總之該所長剿匪不力無可諱言搶彈缺乏亦其主因至於縱匪殃民無其事所有密查彰武縣警甲所長一切情形於劉氏劉兆震怒遂撤差交懲(豁)

錢商有被捕說

十七日午後稽查處長闞朝璽氏搆

俄人以遊歷爲名

常有私帶軍火情事 軍事部電省署飭屬嚴防

省署以奉大元帥府軍事部電開查禁止俄人赴內地採買土貨早已通令在案乃查俄人藉遊歷爲名出入內地者仍未見少當此亂黨四起之時恐其有私帶軍火事情合令該省對於出入境俄人應特別注意防範並須將人數按月報部以備考查云(豁)

禁止宰殺孕羊

實業廳頃據教縣知事呈稱呈爲奸商宰殺孕羊取得胎羔以售太價實於滋養發展大有妨碍請嚴核通令縣禁止以維人道而重實業事竊查職縣近有奸商不講人道主義祗圖眼前暴利軍趁胚孕綿羊下羔之前十日半月用價買來宰殺取得胎羔以售於人可得價大每個約在奉洋百元左右價小亦賣七八十元不等因此利之所在而近來下鄉爭購孕羊宰殺各商接踵於途業經知事者查十六年十二月以前全境綿羊所下之羔較上年減少十分之三四現値嚴寒正綿羊下羔最盛之時若弗嚴行查禁則綿羊所下之羔日見其少羔既日少則來年之母綿羊亦復隨之而少長此以往匪謂不無絕種之處即與鈞廳整頓實業之道亦不符合城縣既有此事發生他縣諒有同情除由城署業經通令並布告全境一律禁殺以維人道而重實業外理合具文呈請鑒核通令施行實爲公便等情據此除指令呈悉該縣奸商宰殺孕羊摧殘牧政殊屬痛恨既經該知事通令查禁辦法甚是仍仰隨時禁止以維人道而候通令各縣遵照查禁云(生)

開原縣條陳地方之利弊

法庫縣呈報區長會議議決案

省署據開原法庫兩縣呈報條陳地方政務利弊之情形茲將該兩縣條陳照原文誌下

(一)呈爲謹就現在地方政務利弊情形擬具條陳請鑒核採擇施行事竊查爲政之道不外興利除弊而除弊尤急於興利蓋弊不除則利無由興利雖興而弊仍在則良法善策亦徒具文知事抵任數月以來細心考查地方各種政務之施行實際上每多利弊互見並有因沿襲既久良法善政竟爲具文施行之後而弊無利並無絲毫實效此則急應整頓變通稍加改革方足以資挽救而收宏效謹就管見所及臚陳於後

一鄉團章程抽丁辦法宜變通也查鄉團章程丁鄉團不分貧富按戶抽丁不准攤派不設駐所已經民間擔負法意固甚良美然實際上施行之後苦樂不均貧民擔負較重糾葛橫生一逢招集參差不齊富者不免僱傭頂替貧者廢時失業不過應卯一時時過則散有名無實欲以防匪勢所難能編練鄉團原爲防匪既無實效何必多此一舉知事以爲按戶抽丁當分貧富有產有丁者出丁雇丁可聽其便有產無丁者雇丁有丁無產者酌免應貧富擔平均民心 悅服此種辦法業經轉呈警務處核准但尚有未詳盡之處鄉 目的既在守望防匪如多而無實反不如少知事爲期收實效起見擬請照從前規定丁數減半此半數仍分爲常備預備兩班分季輪流服務常備丁即各村村會所爲聚集所隨時有警隨時防禦如此始獲實效

一警甲緝捕獎懲章則宜從嚴也關於警甲緝捕盜賊之獎懲舊章雖有功過之規定從有功過而無獎懲相沿既久不管視爲一紙空文而已負實之人並不以功過爲意視若無關每遇盜案一報了事疲玩性成應請將記功改爲升級記過改爲降級或撤懲一有事實發生即實行獎懲不稍假借如此振作警甲對於轄境治安必有起色

一警甲鄉團之槍械應添購也防匪恃有利器警察警甲用槍年久多不適用對於勦匪殊感困難至於鄉團多係徒手雖經迭次報領迄未辦到應請許可准由縣私自購買分發應用此爲最關緊要之事勢不可緩

一各區區長積穀成績宜實行獎懲以期速觀厥成也積谷爲地方要政職縣積谷雖已積有成數然實際所積谷糧因無倉存儲多散貸民間不能敷急與未積無異近經知事嚴加督飭始各 建倉有建築已竣 工欵省者有遲延未建持敷衍主義者若優劣不分情勤不別殊不足以資鼓勵且啓奸猾玩疲之心區村制雖有獎懲規定並未實行力奉行知事擬於攷查之後實行獎懲成績優良者請獎章或加薪俸劣者或罰薪或撤差以資振作而儆將來

一農民封納課賦宜改良以紓民困也農民對於封納課賦多數始則因循繼則擁擠雖開征之期甚早多不及時封納必至加罰期前始群相競納司其事者即晝以繼夜亦接應不暇而農民則因封數畝錢糧困守旅店數日仍未能封納困苦萬分愚民不知責已徒怨官府以致怨聲載道負征收責者雖深悉其情亦無可如何此爲農民最感痛苦之事應設法改良或飭區長分區征收或另易他策以紓民困

一警察普通教育宜附於小學以資便利也查縣立警察教練所原爲普及警察教育實際上每逢招生應者寥寥勉強足額畢業後多各奔他鄉城方徒耗公欵結果未見絲毫實效知事擬除教練所外並將警察功課附加於縣城各初級小學校每週一點或二十點以教練員擔任學生卒業如不升學即充警察亦勿用單獨教練一舉兩得甚爲便利警材從此可免缺乏之虞矣

一地方雜捐捐票工本宜另改定以輕民間擔負查地方各種雜捐捐票工本改現以來折合奉票數目往往較正捐數目尤多此爲最遭民怨之事且於情理不合急宜改定以輕民間擔負

以上所舉均就地力政務之最關重要者按其實際情形略陳其利弊非特職縣如此諒亦各縣所同倘蒙器事變通或加改革則地方獲福無窮收效必宏其餘如教員務甲之薪餉因錢荒影響現在已至難維持現狀之時勢亦不可再緩亦應請准設法增加以資救濟是否有當理合具文呈請鑒核採擇施行謹呈

奉天省長劉

署開原縣知事洪敬銘

呈爲呈報召集地方紳耆暨區村八區區長到縣會議當日議決由地攤欵購備子彈以維治安仰祈鑒核准予備案事竊查我奉所屬各縣自承平以後武備廢弛若不提速設法振作匪患何堪設想職遂於本月二十二日召集地方紳耆暨區村八區區長到縣會議當時表決由所屬村戶每日區攤納小洋一元爲購買槍彈之需但此項攤欵以表面觀之似乎攤派然所購子彈係屬保護全縣治安全縣商民既享受保護之權利自應當購彈需欵之義務若非如是按地攤納勢不足以昭公允表決之後復據該紳者陳丹林等暨八區區長蘇振田等聯名呈稱呈爲盜賊猖獗民不聊生子彈缺乏難資護衛懇乞破格鑒原請領火藥以救危急事竊我法庫地近邊蒙向爲賊匪出沒之鄉上幾年來已波軍警肅清相安已久自今年春間在法庫界北即有著名悍匪英字青字山字泰字等多名時嘗搶掠當地警甲漫不經意及至綁掠奸燒釀成巨患勢甚猖獗原不可撲滅大村落則環而攻之難保安全小村落則聽其蹂躪遍索軍火況馬賊飄忽無定忽東忽西一日百八十里貧家富戶人人自危且賊之宗盟不過巢穴慣以鄰國爲壑我法全縣地面幾無一處是乾淨土矣幸而新換警長武力很好兵隨將轉日夜追擊然賊流兵則與之俱流兵驅於東賊竄於西往來疲乏苦於奔命若無槍擊補助曠日持久滋蔓難圖民等前已奉令辦理鄉團呈報在案惟太平日久槍械尚有子彈不足空拳不能擊射徒手不能搏虎非徒無益則子彈要矣然私購則無可尋公買則下情難達民等大家以急則燃眉同舟共濟按地攤錢備有欵項籲懇鈞督大人軫念艱危據情轉請以救蟻命實爲德便等情據此飭令會議事項及該紳者等呈請各節均係維持地方治安第一急務前以胡匪猖獗時竟以子彈缺乏當經據情請領補色子彈二萬五千粒業蒙鈞據令准轉請撥領在案茲者前開子彈需欵甚鉅一俟奉令准領即會總該項攤欵決及批示外理合將當日召集地方紳者暨區長會議表決事項各緣由備文呈請鑒核准予備案謹呈

奉天省長公署

署法庫縣知事李澤生(豁)

將徵家屋稅說

河野副領決拒絕

奉天當局對於旅居城內及商埠地之日僑通告于民國十七年一月照章徵收房屋稅

房屋稅每月納稅一回

特別房屋每一間奉大洋一毛六

上等房每間奉大洋一毛二分

中等房每間奉大洋八分

下等房每間奉大洋五分

但前項稅厘現尚未正式通告奉天日本總領事館關於前項據駐奉河野副領事之談話云

先年中國官憲對日人住居城內外之房屋亦有斯據徵稅之擧後因無應久之必要故拒絕已迴至今日而刻下中國方面因苦於財政又舊事重提倡將來即有正式通告增漲房稅之日亦決不能不與以拒絕云云

關家屋稅一節如現在依照奉票拂欵時實屬過當但按戶核算尚屬容易明瞭今竟以每間核算未免失之混淆每一間照日本尺算約有九方尺之面積如果實施時若十間房金城館金六金龍亭之高樓大厦則稅欵更不堪核算矣(生)

省垣協助救濟

楊善士奔走勸捐 募欵三萬餘元

奉天南滿站各大紳商馬錫九劉鶴莊士維唐買連閣董子徵劉漢廷李發三吳錫三階鳳山諸慈善家事辦南滿站臨時難民救濟會救濟來奉難民成績極佳對於辦理會務無不各存道德一切辦公車馬等費向未出過公用純係各善士自行擔任辦理公益化費自擔誠慈善界之模範亦係慘苦難民所感觸尚有比出資助欵爲難能可佩者每日各善士不辭深勞不避寒冷深夜親至車站殷勤招待難民夜夜如斯不稍疏懈認眞救濟難民可見一斑各方假面具慈善者應退三舍矣前次爲募捐發起演唱義務戲一時助欵者頗形踴躍等情已將助捐芳名錄誌昨報仁惻之心不約而同茲有城內楊善士(囑不表名)熱心向善在城內各方面極力勸募勞怨不辭已募三萬餘元昨已依數繳與救濟會收存以備矜恤難民茲將城內諸善士助欵芳名誌下邊業銀行助現大洋四百元官銀號助奉大洋五千元公濟平市鈔號助奉大洋三千元三畬糧棧助奉大洋二千五百元滙華銀行奉天儲蓄會各助奉大洋二千元公濟棧商業銀行萬生泉各助奉大洋一千五百元福源店東三省火柴同業聯合會馬吟龍于春堃各助奉大洋一千元劉赫南林業銀行助奉大洋五百元趙實菴關東印書館各助奉大洋三百元淵泉薄錦泉福萬億德義太長成元會富森岐王岐山各助奉大洋貳百元無名氏朱春甫孟俊臣各助玄米五石云(生)

奉票日見高提

官銀出賣現大洋

奉天交易所十六日後場一氣落至二千七百元之奉票追至十七日並十八日開行時後返回至二千五百元查其昇騰原因據傳聞十七日由中國官憲捕抓城內錢鈔業者數名又因官銀號繼續拋賣現大洋並七家錢莊每日出賣一萬四千元故行市稍爲提漲等故云(生)

營口

處令淸查戶口

縣警甲所頃奉警務處令略謂案查近來錢法毛荒百物奇昂人民生計日益窘迫長此以往影響治安非淺玆爲防患未然計仰即令飭所屬對於管內戶口須認眞調查至丙等戶口以及素無正業之遊民應嚴行監視有無軌外行動以免貽害閭閻云

大令隊之遊行

海防馬步練軍營長楊占嶺以時局不靖地方多故難免無不逞之徒潛匿埠內乘機擾亂煽惑人心且年關在邇該營將放例假兵士外出難免滋擾是以特請得大令每日由該營各哨士兵官長輪流押赴街市以資鎭攝用保治安云

警廳設標示牌

警察廳長李禹銘氏以埠內商邏林立人煙稠密街市之上行人車馬極爲擾雜崗警之照顧稍一不周輒釀出意外之虞特由廳製就標示三種計(一)三角形係危險地域行人宜愼防車馬(二)長方形記某處主某之里程(三)圓形軍戰車大車之通行處昨已各署擇要設立云

楊局長已蒞任

營口縣禁煙局局長陳于成前奉天全省禁煙總局命令着與本溪縣禁煙局長楊振家互調等情已誌本報玆者楊局長業已來營接收淸楚於本月十八日正式蒞任視事云

哈爾濱

北滿白俄大團結

俄報宣傳謂具有國際上規模 數年之後即可取蘇聯而代之

紅白兩黨積不相容彼此互整旗鼓以資有所對待自伊吉拉委任前將軍霍爾瓦特爲遠東白俄代表以後遠東白俄益思活動乘蘇聯國內黨爭紛起迭有組織欲據某方傳出消息北滿白俄在動尤力現在奉到霍爾瓦特命令已進一種具體之組織積極作反共之運動更擬一步進設法破壞中國與蘇聯及蘇聯與日本之邦交以期易於進行刻下此事已引一般人之注意本埠某白俄機關報對於此事會大書而特書以盡其宣傳之能事謂白俄全體已有正當之組織就世界情勢視之此項組織已具有國際上之規模將來由加上整理可進一步要求各國政府承認更有數年生息培養定可取蘇聯而代之決無疑意云云是以蘇聯當局最近一再要求中國當局對於僑居中國之白俄悉數予以驅逐或嚴厲限制其行動對於北滿一帶之白俄尤請加以注意或即因此在白俄報紙固屬有意宣傳事實或不易至此然赤白兩黨之傾軋日甚一日則已爲不可掩之事實上項消息實亦有注意之必要(心)

又稱云居留東省鐵路沿線之白黨俄人因赤俄勢力日漸澎漲對於白黨重要人物不時施以毒殺手段爲避免將來危險起見擬組織自衛團以相對待並擬組織各處白黨之大團結以爲將來之發展云(眞)

旅俄華僑益受虐待

玆據由俄回國者傳出確息現蘇俄政府對於華僑之苛待無微不至華僑之家屋任意搜索華僑之營業任意封閉華僑稍有不適當之處即行逮捕或監禁或驅逐出境對於華商有資本雄厚者籍口建築不良竟將屋舍折毀以至不能營業尤屢次增加苛稅雖經住在領事一再交涉仍無效果而彼仍一意孤行以是華僑異常恐荒 大有朝不保 夕之慨云(眞)

最近五年中之入俄華僑統計

三萬三千五百餘

據本埠蘇俄總領事署之統計於最近五年間經該領事署或北京俄使或其他俄領事之許可發給正式護照經過滿洲里或綏芬河入俄之華僑總計爲三萬三千五百三十三人計民國十二年爲二千七百二十三人十三年爲四千零十三人十四年爲五千七百十一人十年爲九千五百六十七人十六年爲一萬一千五百二十四人十六年以十月爲止十一十二兩月尚不在內總之十六年可達一萬三千人以上云(心)

駐日俄使離哈

蘇俄駐日大使駐日大使特落扶諾夫日前由俄來哈稍事勾留已於日昨十七日下午十一時廿分乘東鐵特備之特別快車首途赴長轉南滿專車東渡矣(眞)

王參謀長辭職

濱江鎭守使署少校參謀長王國棟氏因某項事故與丁鎭守發生意見一再懇請辭職會經挽留無效日昨已蒙丁使批准遺席已委鎭署軍法官金世英升充云(眞)

蘇俄增兵國境

玆據官場傳出消息現蘇俄派有大批騎步兵增駐於滿洲里黑河一帶之中國邊境並攜有機關槍多架山砲飛機等戰利器不時向中國境內放槍以作示威擧動倘遇有華人過境即行槍殺大有蠢蠢欲動之概云

長春

部令路欵解京

吉長鐵路管理局頃奉北京交通部電令內開略謂舊歷年關在即百政紛繁查本部員司經年獎予金一項該路局例擔負大洋二萬元限文到之日迅急籌措匯京以應要需等情查該局長奉令後業於日前籌得現欵專函匯京矣

頒布教育系統

吉林教育廳頃奉到北京教育部總長劉哲頒布之新教育系統訓令於日前據以轉飭各縣遵照略誌如次

新教育系統即各省縣兒童滿六歲以上須入校求學經十八年至廿五歲在大學院修業終了計分初等中等高等三種初等教育行六四二制初級四年高級二年中等教育行三三制初級中學大學豫科專門豫科高級中學職業學校三年高等師範師範職業學校三年師範修業三年三制大學校或師範專修專門學校均修業三年大學院三年惟未滿六歲之兒童則送入幼稚園或蒙養院

安東

水警赴上江剿匪

在元寶山演習之後 于廳長躬率出發矣

安東水上警察廳廳長安治功現奉省令前往東邊通化臨江輯子一帶協勦大刀會匪該廳長遂整隊於日前十六日假元寶山附地演練砲十八日休息一日十九日率隊出發亦資剿滅該匪會云

又稱本埠鴨渾兩江水上警察廳前奉省令調該廳赴上江剿辦大刀會匪而安東閭于廳長當通令所屬各分署所抽調精銳水警來安以便開往上江剿匪所調之水警現已調齊另由總商會每日每人津貼現小洋九元以資鼓勵于廳長以水警調齊整裝待發日昨十七日上午水警列隊荷槍實彈赴元寶山附近之曠野演習火操以爲赴上江剿匪之準備水警開往上江諒無遠日云(連)

海城

所長剿匪歸來

警察所長徐霖浦日前赴河西剿除胡匪等情已誌本報據聞匪首蔡小疙疸等探得徐警長親帶馬步隊跟蹤追剿已竄四散奔逃雖有零星散匪亦被徐氏搜獲有匪首太平者會在遼陽不時搶劫其武器却藏在新界對玉珣李占魁家當經徐氏派人拿獲未及刑審而李匪已全行招承遂在其豈僑梁中搜出自來得槍一支子彈百餘粒並嫌疑犯林某及魏樹得二名於月之十八日帶同城中寄押云(靑)

本社啓事

本報各分社若以現大洋以外錢鈔匯欵於本社時按照左開行市

▲今日之行市▼

大洋兌金票 九七・〇〇

大洋兌鈔票 一〇二・一五

大洋兌小洋 一二四・五〇

經理部啓

遼陽分社啓事

啓者敝人已將任君經手一切事接收完竣分社設在東二道街丁公館院內嗣後各界訂閱本報者請赴該處接洽並報費須有敝人圖章方可付給否則發生錯誤敝人概不負責特此聲明

分社長劉錫堂謹啓

白十字醫院

已故前森良憲院長所遺醫院長一席現由前森家族合議特請日本醫學士梁世暄氏擔任每日親身診察不誤特此聲明

內外花柳眼婦小兒等科

特備德國六〇六及戒煙良藥

(入院隨意)

診察時間每日自午前八時起至午後六時止

但有緊急患者不論晝夜何時皆可不在此限

院長 日本醫學士 梁世暄

西崗街九八番地 柴市對過 電話三五二三番

旅客注意

大連 長春 哈濱

裕長棧

電話 六三五二番

長春電話九一四番

本棧現將房屋重加修飾人員力行整理男女異室招待殷勤代理車船客票報關完稅遠近紳商請祈惠臨

請看信用昭著諸所便利之旅館

大連 中華本棧 主人張炎町

營口 中華棧 主人張炎町 電話九四九

長春 義昌公司 主人張炎町

青島 中華棧 主人張炎町 經理姜品一

哈爾濱 中華棧 主人張炎町 電話四三八五

本棧內設西式客室應酬週到無須贅述兼設有運輸部轉運貨物代辦客事

▲本棧電話五七四四

▲電話四二〇〇運輸部電話七九七一

泰華樓菜店啓事

敬啓者本樓營業多年荷蒙各界光顧無任銘感茲爲商業競爭特別改良建築三層樓房周圍一百餘間一切工程俱照西式凡屋上庭園花欄魚池電燈瓦斯冬暖夏涼之品物不設置完備非惟清雅可觀實與衛生有益當此桂飄金粟秋序平分正各界交際宴客之候是以重將各屋陳設異常整頓油漆彩繪煥然一新包辦應時宴席盡善盡美選用堂役伺候非常殷勤如蒙各界諸君倍加惠顧局勝懇將歡迎之至恐未周知特此廣告

電話 四六七一 七七五一 三五二七番

大連市西崗子通二丁目八十一號地 泰華樓菜館謹啓

驥製半夏

本廬發行驥製半夏二十餘年藥性王道功效神速久爲各界推許稱爲止咳化痰之聖品專治久咳失音咳嗽不爽氣虛多痰々中帶血痰迷心竅咳傷肺液肺痿喘痰因咳遺精久咳成癆傷風咳嗽濕鬱寒痰痰中突起痰核痰過痰厥等症以上諸症無論新病久病男子婦女以及百藥無功之類服後立能轉危爲安著手成春斷無不愈之理功用之大奏效之速爲普天下第一聖品尤妙有大補之功無攻伐之弊故服過者咸謂常服有揚淸激濁之功◎價目每大盒現大洋二元四角每小盒現大洋壹元二角每打現大洋十三元二角大盒加倍◎如係孕婦嬰孩另製參燕潤肺半夏露功力和平且易入口每大瓶現大洋二元每小瓶現大洋一元二角◎奉天省公署東首瓣香廬藥房

化痔仙丹

痔瘡之症種類甚多有內痔外痔腸痔之分又有濁痔色痔血痔氣痔之別究其患痔之原因大都濕熱下注所致或飽行房陰虧熱甚勤勞過度以致筋脈橫解精氣脫泄成瘰成塊或痛者爲痔膿血淋漓管長數寸黃水紫血脫肛瘺痔者爲漏本主人得家傳秘法虔製此丹無論新痔舊痔內痔外漏結核成管脫肛流血痛極危之症速將此丹用白開水送服一丸每日三次縱使十年之症連服一料亦可斷根不發百試百驗每瓶現大洋一元每料五瓶現大洋四元如日久成管另有外痔去管膏每瓶現大洋二元單料每瓶現大洋一元內服外擦見效更速奉天省公署東首瓣香廬藥房

扶陽固本丸

此丸係補天氏大醫士新發明純採水火有美各獸之腎牡禽之髓珠珀之英花草之精用化學法提鍊修合爲丸有相濟之功陰陽相生之妙性質王道功效甚速誠不可思議屢蒙醫學士推獎故與市井牟利者實有霄壤之別無論老年少年所患陽萎之症多年不愈速服此劑無不藥到病除復能壯筋骨補氣血銷鬱良藥也當如常服此丸且夕從公神不倦不愧扶陽之秘身之良藥也主治先天不足后天戕伐命門火衰水火不濟色慾過度遺精陰虛下元虛寒夢遺滑精年老氣弱陽萎不擧情色早未老先衰腰酸軟不歡臨房畏縮精不固交不耐久腎精衰敗不孕氣血兩虧耳鳴目眩手淫過甚精敗陽萎百體委頓精神怯憊每盒現大洋一元每打現大洋十元另有雙料功效尤速每盒現大洋二元以上各藥外埠函購一律另加寄費◎如蒙外埠各實號代售非常歡迎

△奉天城內金銀庫胡同 省公署東頭 瓣香廬藥房

瑣聞

△黑紅寶宜取締▽
(遼源)本埠東街郵政局街于月之十六日記者行至此處見有圍觀者多人非常擁擠近前看視則係有一不知姓者竟敢在當街以黑紅寶賭輪營騙人查無知者受其騙取愚弄者不知凡幾內有鄉中一農人輸給奉洋百餘元將腰中之錢如數輸罄無錢再賭視該人悔心喪氣若如此之徒傷天害理誆騙財帛實令人痛恨望有管理之責者嚴加取締可也

△租界客棧欺人▽
(遼源)頃由奉天歸客談云該埠附屬地內各客棧當招客時則言其客棧如何潔淨及其棧資價廉侍役亦殷勤招待甜言蜜語將客接去及至該棧物品等項之置安協之後即行改換面目又一番對待致于給店資時則即多要于月之某日有山東人夫婦係貧苦人竟被某棧接去及算店賬時則多要錢大施其打野鷄手段望該棧痛改前非可也

△車站現洋改價▽
(遼源)本埠四洮車站刻奉總局電令現洋換票價目由十九元業于月十七日按每元現洋以二十三奉票核收云(風)

△路警拾金不昧▽
(遼源)于月之十六日由通遼開來四洮十次車有乘車旅客蔣茂昌年十七歲來鄭辦事係該處(萬源聚櫃夥)不知何時偶因不愼將腰中之欵丟失計奉小洋六十元並未知覺該車行于門達及歐里站中間之時被鄭家屯警察第一分段二八一護車警察王錫九拾起當報張榮升巡長該巡長轉報旅客車守張織先遂在各客車中詢問有無丟失者該時某聞訊有無丟失者錢者該人摸腰之欵一無存在始知丟失當對車守說明自丟欵項若干該旅客車守知無異說立即交還若如該護車警察拾金不昧者鮮矣(風)

△閘夫窃煙被逮▽
(遼源)四洮路鄭家屯車站搬閘夫張成功于日前白晝時在貨物處倉庫外有煙包數捆該閘夫見物起意由包內窃出片煙五把被該貨物處巡查夫督見立即報告金站長當即送交警察一段審訊刻閘早以轉送四平街警務課懲辦云(風)

△庫守堪稱得人▽
(遼總)四洮路機關庫々房庫守李旭東畢星垣二君人極精明可靠作事認眞查該二君已服務數年對于職責勤愼不懈成績卓著頗蒙上峰垂青嘉獎若該二君者如此之盡職可謂得人矣(風)

△段長榮升處長▽
(遼縣)四洮路車務一分段長兼四平街站長郭續潤刻經奉海路新任總理王惠霖氏視事後特委該君爲奉海路車務處長之職業經泰委視事並將洮南車務四分段長葉在鏈亦帶同前往委爲車務處營業課長之職遞遺一四分段長之缺刻在物色中諒不日尙有一番更調云(風)

△紅樓又行來鄭▽
(遼源)本埠平康里金艷書館于今由洮南移來搭住妓女紅樓刻在該館樹幟查該妓係本產也年華双十姿色秀麗可人舉止大方溫柔典雅言談不苟待客非常週到于客歲時前在本埠群仙班搭住時頗得走馬章台者贊許查此次來鄭舊有相識者頗多諒必重行前往問津云(風)

△娼寮請求漲價▽
(遼源)本埠近因錢法毛荒而百物非常昂貴近來諸色貨物每日三五漲價而各娼寮均行呈請警所漲價業蒙許可規定頭等開盤八元局資四十八元三等開盤亦歸八元住局二十四元業已施行云(風)

△小火警之原因▽
(安東)本埠財神街鮮果局萬勝源之後屋於十七日早二時三十分突然起火星火燎原一切詳情略誌各報惟該號起火之原因係該號某櫃夥是晚獨自一人在後屋炒落花生夜靜更深某櫃夥之睡魔襲來伏地沉睡時久詎鍋內之落花生過火延及板壁致時燎原火光燭天其勢甚猛幸中日消防隊馳至相機救護始將火撲滅該號後院鄰接道尹公署稍一延及則不堪聞問矣聞那道尹之太夫人染病未愈此番飽受驚慌矣但該號並非故意情有可原云

△商會犒賞軍警▽
(安東)總商會對於軍警保衛地方維民背韜以安歷屆年終必訂購大宗肉面分贈各該軍警俾便酬庸現又屆年終該會因訂購大宗豬肉等物品昨已飭警分送水陸兩警廳及憲兵連等機關以資酬勞云

△安埠年關雜誌▽
(安東)本埠警察廳擬於舊歷新年特別戒嚴並於晚間擇要設卡以防不虞而安閭閻云警廳以賭爲盜之源擬由初三日起嚴禁賭博基督教青年會爲進德休業起見乃利用各界休沐之暇援例舉辦同樂會與市民同樂云安東銀市定於由舊歷二十六日起臨時罷市十日至明正初六日照常開行云商會援例犒賞水陸警察昨購大宗肉面分送各機關新安街市立圖書館於日前提前閉館並於門前用佈告式之通啓佈衆週知日本各銀行因舊歷年華商休業無事可作亦因之休業一星期云(連)

△税捐局之怪函▽
(安東)本埠税捐局局長祁守廉氏自鳳城轉任安東政聲不惡惟祁局長猶帶書生本色對於聯絡上未能完滿此正祁局長之淸廉守正不阿也日前該局後院突然現怪函一件上書令祁局長速發七八九月三之提成並廣作善事可免一切災難云末書胡小仙三字此怪函爲某姑仍々拾去轉交祁局長拆而閱之一笑置之據一般人揣測此怪函必是該局人員渴望提成發下以濟眉急故假托胡小仙口氣以細其說希望早發提成以療貧耳果爾若而人者可謂惡作劇矣(連)

△吉鐵運轉繁忙▽
(長春)吉長鐵路每屆冬季營業增加較之往昔特別紛繁近查該路全線出口貨物四方雲集均以滿鐵貨車代替運輸刻屆年關伊通全路商運異常發達是以吉長向滿鐵要求增加貨車無日稍釋云

△人販胆大包天▽
(長春)商埠地平康里公益水會附近居住久慣販賣民女迫良爲娼累誘營利之人販子王德明姘妻大華茹氏夫婦赴直魯被災之區販運民女迫令爲娼輾轉獲利胆大包天經過事已累誌本報茲又據城內不平人來稿云該人販王德明與其姘妻大華茹最近又由直隸某縣拐來年甫十四齡之民女一名隱藏在平康里花魁書館擬欲迫其爲娼又由山東濟南拐來年甫七齡之民女一名現在隱藏於平康里下處預備待價而沽以上消息異而又眞並且該萬惡滔天之人販子王德明大花茹罪惡多端無不有耳共聞有目共見似此累誘營利和誘未滿十六歲之民女使其强姦詐術迫令爲娼輾轉變賣得利自肥實觸犯新刑律第卅章三百四十九條第一項第二項及刑律第二百五十一條第一項及第二項等罪謹寄語地方司法當局本其擁護法律保障民生之特權急速入手取調該案懸究嚴處法治以儆奸邪而平公忿爲是云

△兩路消息二則▽
(長春)吉長鐵路局公布略以本月二十三日爲舊歷春節本路局循例放假休假三日以資慶祝除行車人員輪流出勤外凡本局各科員司一律照例休息云又吉敦路局近以春節伊邇客貨轉運自必減少預定於正月初一日起將普通客貨暫行停發除第一二兩次客貨混合車照例開駛外其餘各次列車均暫停駛限於舊正初四日一律恢復原狀云

△砲商無妄之災▽
(長春)全安門警察分駐所管內大馬路地方於日昨上午六時有紙砲商朱貴載運紙製捧砲一驟車正値向南門外地方運送之際不知因何轟然爆炸一時間煙霧迷空驟車驚倒駕車人朱貴亦負重傷所有全安門大街兩旁之舖戶玻窗一律炸毀最後經該管警將車戶朱貴帶赴警所究懲云

△張家灣之火警▽
(長春)本站道裡東省特別區第二署界西三道街住戶于耀彬家於古歷十二月廿三日晚六點鐘時由火爐燃着火借風勢風借火威將五間正草房燒着有關門不動救火之人無法前往幸市政局救火水龍灌救未連別戶亦算幸矣

△監督勤政愛民▽
(綏化)周監督屬膺民社爲政界老手品端學粹諳練有爲此次涖綏以來勵精圖治成績頗著地方公務力整頓應興應革各事宜悉心籌畫之毫無遺漏務期盡善而後已對於司法一項尤特別注意遇有關民訴訟案件無論民事刑事俱照法律按公判斷既不徇情更無積押等事隨到隨斷由直立分其手腕之活辦理之敏捷事非等閒所及且其廉潔自愛從無過求一種忠厚誠樸和藹可親概尤足令人欽佩不置本城地居江省東荒四鄉胡匪時常騷擾而安監督疾惡如仇督飭警團保衛本安尤具特長一片婆心霖雨斯民而爲萬家生佛實非淺鮮以致商民交頌輿情融洽尤非一朝一夕也

△可謂熱心桑梓▽
(吉林)吉省山東會館副會長商務會會董公斷處評斷員單殿臣君對於同鄉來吉之難民非常熱心招待周至每日必親身往至難民收容所諄々誥誡苦口婆心當此嚴寒之時如單公者每日不辭勞力往返親來看視關心桑梓之難民可謂熱心慈善者矣

△巡官被誣昭雪▽
(吉林)省會第三警察署九隊郎巡官人極公正辦事認眞人所皆知然由認眞而被人恨怒昨聞郎巡官被人在警廳暗中告發謂郎某在所管界德聚興本局設賭營利等情日昨警廳派員詳細調查並無其事係奸狡之徒平空捏造捕風捉影挾嫌之詞查無其據當時商號德聚興出立郎巡官並無勒索等弊切結證明確無其事由調查員帶至交廳以便證實云(顥)

△飭香堵徵銷塲稅▽
(吉林)財政廳榮廳長日昨訓令長春稅捐局長魏鑑謂氏案據氏人呈稱竊查東省附屬地商販運香烟向不納銷塲稅懇請援照道溝塔徵辦法以裕收仍懇示令知貿爲公便等情據此查該民所陳是否可行除批示外合極令行該局即便遵照查明具復以憑核辦云(顥)

△公司幸未燎原▽
(吉林)得勝街西頭路南中華洋爛公司今早因蒸過年饅頭燒火過多即將屋內杜角燃着由煙筒起火幸經臨佑及該管警察當即撲滅始未鳴笛云(傭)

△慈會又捨米▽
(吉林)廣濟慈善會因陰曆年關在邇照號休息之期由新正初一日起至初六日方能交易善會恐有貧民無資購買六日之積民難免凍餓之虞請由警廳行令城外三四五區調查貧民之數目如有無錢購買者調查明確共計壹千五百餘名每名發給元米半斗昨聞善會業已將米預備完善定於陰曆二十七八兩日散放如貧民領食者注意無失良機也

△又設兩俱樂部▽
(哈爾濱)本埠隔江之松浦鎮前曾由某俄人設俱樂部兩處招集一般中日韓等國之賭徒大事賭博獲利頗巨近日又添設兩家亦照式賭博聞尙有蘇俄人參雜其中云

△路警查獲煙土▽
(哈爾濱)東省鐵路路警處押車警於十四日晚在由長來哈之第二十次列車搜出大宗煙土計六十餘斤連同土犯一併帶處法辦云(眞)

△木商公平交易▽
(北鎭)邑西街德長有(即郝木舖)爲北鎭木商之冠自經營斯商以來歷有年所交易極爲和藹凡與該商有往還者莫不稱讚該執事之待人忠誠所有出售各種木器大車等無不廉價買賣故受一般主顧益常歡迎該商逐日應酬日無暇晷蒸蒸日上買賣興隆日見發達云

△當商體恤民艱▽
(北鎭)現在錢法奇窘貧民只有當號一途辦年過活以維現狀其他當商遇有當號價値百元以上者只予當錢三四元惟鼓樓胡同有廣聚隆當舖該號爲體恤民艱起見有質當者較他當舖則多當錢增加一倍足徵該執事以愛民爲懷所以貧民極口讚許不輟云

△哈埠商業悲觀▽
(哈爾濱)哈埠年來各種營業異常發達最興旺者綢緞洋廣雜貨此等商號多購貨在上海大阪每年終清償不料於本月匯水暴漲匯水費五十餘元哈洋票僅可對扣但各雜貨商賠累不堪而百物騰貴每元貨物加二角米面亦逐之增漲濱江生活程度甚稱困難云(鐘)

△當局維持錢法▽
(哈爾濱)近來因受時局影響哈大洋一再毛荒匯水日見增騰市面多呈不穩夫哈大洋爲北滿命脈倘任其毛荒將有絕大關係當局有見於斯遂屢次招集銀行團商會及各重要人物開維持金融會議研究維持辦法結果議決事項先由各銀行開回貸欵停止透資嚴禁搗把按項買行以至日見起色匯水逐日低落收落至四十元之譜倘能繼續維持不難恢復原狀云(眞)

△油業選舉董事▽
(哈爾濱)本埠油業公會常務董事車蘭市日前被殺出缺急應選舉後繼人物日昨該會已通知各油業等於本月十七日開始選舉究鹿死誰手尙未預卜云(眞)

△收容所之擴充▽
(哈爾濱)近來直魯難民扶老携幼相繼來東省者仍不在少數衣不蔽體鞋不掛足沿街乞討叫哭之聲慘不忍聞特區當局有見於斯擬將難民收容所加以擴充以便收容多數難民預備粥鍋棉衣等物派專人指導俾難民免受凍餒云(眞)

△遊客扎死妓女▽
(哈爾濱)濱江道外八雜市有百餘家土娼賣淫頭道街十八號房妓女翠玉結交一山東客人孫某日久情熱近來該縣孫某床頭金盡告借無門年關在邇債台高疊無點金之術孫某乃妙想天開力逼翠玉逃往他處一爲脫債又能指翠玉生活該女百不應許孫某一時性起手持尖刀當將該妓扎死床上外邊夥友看見行兇將門倒鎖報告臨近警察當場抓住綁回三署略問大概於前日備文轉送法廳判罪云(鐘)

△牙醫輕薄受辱▽
(營口)平康里街某齒科醫士少年輕佻舉止輕狂囊曾懸帶響藝於溜水因醫術不佳被逐來營抵營後乃大吹法螺詡々然以妙手自居前曾有某姓小婦請摘牙覺因手術不佳牙齦亦腫飲食維艱遂往詢問某反以戲言相調謔致觸其怒因戳指痛罵幸好事者爲之調處始行了結云

△禁止藥店開燈▽
(營口)國事蜩螗時局臨杭邢瑞盛借十戈假擾教人心惶恐向倒不穩間敵人密探乘机潛入鼓惑人心圖謀不軌省當局爲嚴行防禦計曾令飭軍警各機關注意旅店娼寮游戰場以資治安等情已誌本報茲聞縣公署頃又奉到禁煙總局令調茲爲防範宵小之滋擾特禁止禁煙藥店開燈供客仰即飭警嚴行查禁倘有故違者即逮所查辦云

△舊年火警頻兆▽
(營口)本月十七日午後四時許埠內三義廟街住戶吳石忱家中晚炊不愼煙由出火立即烈燄升騰不可向邇燒毀平房二間約損失奉票一千五百餘元又八日午十一時許老爺閣街先施公司不戒於火警察廳消防隊聞警立馳救火汽車馳至汲水灌救未致燎原亦云幸矣

△巨商執事被狀▽
(海城)哈爾濱東記油房執事車蘭浦係本城南關人於月之十五日在哈爾濱櫃上被匪徒威殺當日該號電拍急報到車宅着人即速往哈埠料理喪事本城親故聞此噩耗莫不惋惜因車宅傳家忠厚凡地方善舉率首先捐助如辦理平糶接濟貧戶災民等義舉筆不勝書聞車宅接得是項兇訊當時命其手足車蘭九車階蘭等前往看視據云車氏之靈柩定於月之廿九日由火車運送到海屆時往站迎逆者大有人在云(靑)

△電燈漏電慘劇▽
(海城)邑電燈廠於月之十八日早五時在南門外之支線忽然洩電其時林家孀林富山之子林士魁見屋內電燈忽然發火將用手扯斷距在舉手之際電燈炮轟然爆裂林氏子覓中電流倒地殞命其兄及厨工爭向前拖拽二人相斷中電昏然倒地幸電力輕微小頃二人復蘇而林士魁年十六終不可救藥矣查其漏電原因係電話局教育所門前之沿線中斷垂在電燈廠之高壓線上將電流引入電話局之光線內一時電話局機器話匣同時發火情勢十分危險後經電燈廠將電門關閉方始險而電話匣竟損壞六十餘具

△滿銀調查商情▽
(撫順)滿洲銀行撫順支店長塚淸氏自履撫以來對於華商非常親善歡迎以故近年以來華商於該行貸抵匯替儲金等事蒸蒸日上實超駕他行良以該行出納部宋君尊三老誠敦厚溢職多年對於中外人士一視和藹因是各界多樂與交往耳昨日(十七日)該大連總行審查課長田邊義明氏及隨從朝鮮銀行翻譯王樂忱君一同到撫藉以酬達各商而便調查各行商業之情況當由宋君尊三偕田支店長引導該課長等晉見各大糧商錢業及雜貨等家談論時語意非常恭謙頗表感謝歡迎之意因是心商家於今日十八日又一一前往該滿行回拜車水馬龍頗極一時之盛云

△日語學堂招生▽
(鐵嶺)本邑日語學堂自開學以還學生入學異常踴躍教師熱心教導學生奮力向學以致凡自該學堂畢業學生成績頗佳該學堂邇因時値春初依據往年定例補招學生畢業必須依期招募新生如有希望入學者照左記日期速向該學堂報名可也今將召募新生規程錄誌如左

一、招募學生六十名
二、報名日期　陽歷三月廿日
三、試驗日期　陽歷三月廿五日
(但欲知詳細情形直接向該學堂探詢或以名片書函請求規程始可)
四、入學資格　中國高級小學卒業生及有同等學力以上者
五、卒業後之學生有留學日本或入滿鐵經營中等學校資格並有日人經營之銀行會社採用之便宜

△樓公克全弟道▽
(旅順)寓公有樓姓者聞係魯督張效坤之友也少年喪母賴嫂氏撫育成人故其平時事嫂如母嫂有不悅則跪地請罪今共嫂病終於旅順寓中求一上等棺槨而不得特託友人向天后宮後王甫人氏商議以四百元之代價將王氏自製楠木棺購去含殮嫂當此倫理道喪之秋不謂尙有此等嫂叔亦可稱克全孝友者矣(義)

窩頭問題的研究
(美萍)

北方人吃窩頭和洋鬼子吃麪包一樣然而他的滋味是絕對沒有麪包好吃他是國吃」正經中最下乘的東西、所以自二十世紀中國上級社會需求麪包而外、在下級社會生活上的需要唯、一就是窩頭了勞動界純粹以窩頭爲正粮、因爲他的價格比較白麪整整的相差一半所以勞動界有半斤的白麪錢、就能够吃一斤的窩頭、至於食量上普通能吃白麪一斤半者、若吃窩頭一斤即以爲足、這是口味不美的原因、與其窩頭原質豆性的發展、而能充塞腸胃的定理也、然而勞動界諸公常川的吃窩頭、若是抽冷子吃上一頓白麪、勞則無往而不把食、量增壯兩倍哪、並且據那些勞動界的人物瞽說(實驗論)、吃窩頭的消化力最快、最容易餓反不如吃白麪爲經濟呢、然而他們在生活素上只敢大叫「窩頭問題」而不敢問津於白麪、大概也就不出於經濟的壓迫吧、這都是勞動界的實在狀況

現在窩頭問題研究出一個統系來這也算是勞動界生活的寫照、實在是一件很有趣味的事

(甲)窩頭之原質

在原料上可以分爲兩種(一)小麪的窩頭原質爲梅子米、黃豆黑豆(少許)所搗合而成、所以小麪包窩頭純粹表出一種豆性來(二)棒子麪的窩頭(或說玉米麪的窩頭、原質爲老玉米(農家稱棒子)粒所搗末而成、故無豆性亦無油性、較小麪爲乾合然而他自然備具一種甜味

(乙)窩頭之式樣

窩頭的樣式大概誰都鑒賞過吧下面作圓形往上累成畸狀、及頂作尖頭式下端藏有一孔外像其色金黃(小麪窩頭色略淡)似一小塔故得有、黃金塔」「黃金台」之徽號焉此外、窩頭由式樣間更備具一種美、是分英雄式的窩頭、與兒女式的窩頭兩種(一)英雄式的窩頭是晴肥、下端藏孔窄大、一望而知其爲粗手笨指者所做而成(二)兒女式的窩頭是體瘦尖圓、下端藏孔窄小一望而知其爲孀手嫩指者所作而成、因此、一樣的質料而所得的滋味就不同了

(丙)窩頭之製法

將原料即小麪或棒子麪)以水調和、用鍋蒸之、蒸法即與蒸饅頭等相同、爐上置蒸鍋、煮以沸水端上置蒸籠、(一層至三層皆可)籠間襯之以布、遂將水麪揉和以手、成窩頭狀甚爲易易、乃在下端頂一孔、置於籠間、(每籠普通可容窩頭七個)籠上再置之以蓋、不使熱力外冒、於是水之熱氣上騰、窩頭孔之作用即在吸收熱氣)每籠約一小時即可成熟

(丁)窩頭之變相

勞動界天天吃窩頭、久之、自然不免就討厭他了、但是被受經濟力的壓迫、無如何之於是不得不思想窩頭美化的方法、花樣翻、新自然食之有趣、而適口充腸了(一)將窩頭原料揉和做長圓形即成「餅子」惟其製法略窩頭不同、不長、用籠蒸、釜中亦以盛沸水、將「餅子」原質貼於鍋邊成熟後、一面成硬皮、其味極甘美形亦碑狀、故得(李陵碑)徽碑)之徽號焉、三以窩頭之原外皮包以少許之白麪蒸之、或用烙餅法烙之、成熟後、外像儼然白麪貨色、咬之則黃色露之矣、所以名曰「銀裏金」反之、將窩頭質料內藏以白麪、依舊蒸或烙之即名謂、金裏銀」了(三)將窩頭質料做片以水煎之、調醬而食(四)若作成小四方塊形煮食之其名曰鴨子食(嘎兒)要算窩頭變相中之最者也(五以上之外、若將所熟之窩頭切成薄片烤之以爐、即成「窩頭乾」其味脆甜、如國產麪包也、　美萍就不斷的大嚼窩頭乾每閱爐食之、必讀本報、實在有一種滋味、哈哈………

總而言之、窩頭是地道國貨他的製法普遍、消路廣大、生活程度越高、越能發展他的擴張力所以現代窩頭問題、實在是有研究的必要、就此、吾願與本報讀者共同領略窩頭之味道焉(完)

戒大煙嗎啡癮之大王
美國鑑造威利糖絲
威利化煙糖絲

鴉片自前淸康熙十年印度輸入以來以至今日利權外溢靡有底止因是而家破人亡者尤不知幾千萬億言念及此不禁痛哭流涕以告國人日我國貧弱其因誰不在是哉火器殺人殺於有形鴉片殺人殺於無形其害緩而難知火器殺人一過一時其害猶有限鴉片殺人乃在悠久其爲害實無窮不啻惟是火器群知爲殺人之用具莫不畏不避之鴉片號稱治病之良劑故皆喜而食之惡習流行勢若燎疲成癮以後無論父母之訓責朋友之勸告終不能絕於此時也雖有拔山之力蓋世雄心罔不知不覺消滅於煙霧之中矣嗚呼傷已中國貳百五十年來之煙毒及近時之嗎啡害俱是病民弱種之源爲外人所譏議若術茫茫若欲登岸惟有此威利糖絲乃濟世之慈航也諸君購服即知其功效之偉大決非他種含有毒質之煙藥可比也

▲威利糖絲爲美國理學博士威利氏所發明曾在美政府立案
▲由滿鐵中央及衛生試驗所化驗給與證明爲王道戒癮之食品
▲市上類似品有假冒品甚多諸注意德順之封緘此三福公司之說明書方是眞品庶不受愚

美國威利糖絲鑑造公司
滿洲朝鮮山東各省總事務局
輸入元大連德順貿易公司
批發總經理處
三福公司
大連市監部通六四番地
顧問　李福綿　康道忱　康治臣
價目　一小盒金票三角　中盒金票一元　一大盒金票二元　每打金二十元
外埠代理設無處購買新將匯欵或郵票代價函索即送郵費在內
代理發售處　西崗康德記藥房　德記全棧　西崗德記西棧　中興藥房　天和藥房　三合藥房　回春堂　沙河口義和興藥房　亞洲藥房　萬歲街志義成　浪速町康德記　奧町山東藥房　華美藥房　寺兒溝同仁堂　寶華堂　皮口順盛號　金州老德記　志義成　東省藥房　城子疃　源昌　普蘭店康德記　瓦房店泰　康德記　吉林中西藥房　哈爾濱　奉華西　北京文林書局　營口　保興長大藥房
招募外埠代理店歡迎外埠如願代理者請向本經理處接洽可也

人造乳是下奶的有效……效……效驗的藥
每瓶現大洋壹圓　每打現大洋拾圓　外埠函購每瓶外加郵票三角　北滿租界地加倍
人
奉天永年西藥房發行　各埠藥房均有經售

清血聖藥
野花香
解毒大王
主治効能　楊梅入骨　喉鼻腫爛　毒性結核　骨節痛疼　井天歸後　梅毒疥瘡
總發行所　大連市浪速町　康德記藥房　呼出電話六五五五番

買賣產業假手經紀其中隱瞞侵欺弊難言喩敝公司有感於此不惜重資特設產業一部力矯惡習俾紳商各界有產待售者不慮覓主不得之艱貯欵待購者不受侵欺隱瞞之弊想已爲各界所深悉茲將營業範圍列左
一、買賣各省埠生熟荒地田園街基市房住宅森林礦業等
二、承辦各處買賣不動產業
三、承委經理房地租項等事宜

吉房招租
商埠三經路東六緯路多小里新建洋式正瓦房數所每所三間成爲一院室內雅潔灰棚地板玻璃窗兩槽電燈廚房廁所俱全院落寬敞汲水便利又九經路德源里住樓一所暖汽電燈電鈴沐浴室衛生器具下房廚房車房廁所冷熱自來管俱全均廉價出租如有欲租者請至本公司接洽可也

奉天南市場
多小公司產業部啓
中國電話一八六三、二一二五

拯救國中之兵工廠督辦來函

瑞有氏大醫生偉鑒 啓者 鄙人[illegible]
[illegible]前方友人劉旭昇[illegible]
親救國一片[illegible]
[illegible]
瑞有氏大醫生台際
唐巢父

巢父玉照

瑞有氏大醫生黑色補丸專治男女貧血五癆七傷氣虛咳嗽先天不足後天虧損勞心過度破身太早陽萎不舉絕嗣腰膝酸痛多年白濁或婦人白帶凡由腎虛發生各症服之均有特效黑色補丸凡經西藥者均有出售或直向上海福州路八十二號瑞有氏藥行函購每六瓶五元郵力在內

瑞有氏藥行分銷處 上海福州路八十二號
瑞有氏藥行分銷處 哈爾濱道外正陽街西頭
瑞有氏藥行分銷處 奉天小西關祠堂對過
瑞有氏藥行分銷處 營口大水晶宮
瑞有氏藥行分銷處 長春大馬路中西藥房內
瑞有氏藥行分銷處 吉林二道街
瑞有氏藥行分銷處 安東興隆街
瑞有氏藥行分銷處 天津鍋店街
瑞有氏藥行分銷處 黑龍江南大街
瑞有氏藥行分銷處 大連西崗一〇九番地

久咳傷肺「肺傷為癆」

凱輯氏久咳片

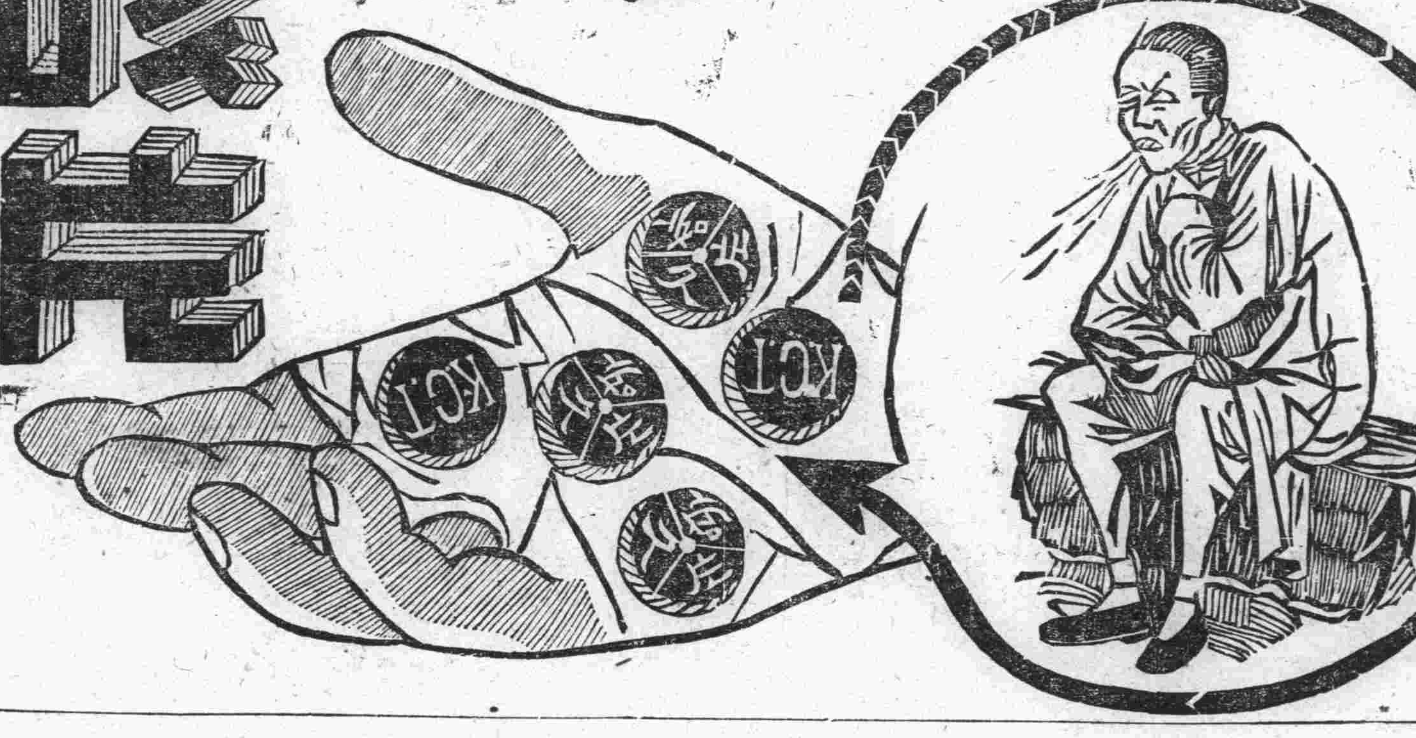

為現代預防肺結核之出奇拔粹一種良藥凡經服過者莫不交相贊美歷年得獲愈者之謝函數計萬份可見此藥之功績美譽確為鷄群之鶴裨益社會良非淺尠豈牟利者可比耶謹將主治陳下

● 一治憂愁肺痛之咳 ● 一治夜不安眠之咳 ● 一治喉痛聲嘶之咳
● 一治童子百日之咳 ● 一治老人虛弱之咳 ● 一治胎前產後之咳
● 一治天將時疫之咳 ● 一治四時感冒之咳 ● 一治喉癢虛寒之咳
● 一治痰湧喉塞之咳 ● 一治胸痛脅痛之咳 ● 一治胃弱飽滯之咳
● 一治腎之肺弱之咳 ● 一治酒色為患之咳 ● 一治多年不愈之咳
● 一發結核發現之咳 ● 一治氣管發炎之咳 ● 一治咯血癆傷之咳

一切日咳 夜咳 連聲咳 單聲咳 白痰咳 黑痰咳 無痰咳 唾血咳 破金咳 朝熱盜汗咳 心跳氣喘咳 雖最日久之纏綿咳症服之無不應驗如響是誠為肺病之良藥也

價目試用包一角 中盒五角 大盒一元

各省各埠各大藥房均有代理設無處購買新將欵寄交

總發行所哈爾濱泰華西藥商行立即照寄

上海大戲院

電話三六七三番

舊曆正月初一日起開映

女兒國

西遊記中最有精采的一段故事又名唐僧落女國

十不可不看之女兒國巨片

1 國以女名其間女兒之多富可想見故欲廣女界之眼光者不可不看

2 衣香鬢影斌媚動人是女兒本色而古人之美究在何處此片代表古人衆香咸集不可不看

3 本院陸續映過古裝片亦不算少其間女明星推盤絲洞為最多今女兒國一片全以女子扮演多過盤絲洞幾倍群雌咄咄到處都是不可不看

4 女扮男裝是舞台劇常事但不過限於台上而已乃女兒國上自帝皇將相下至庶民商賈無不以女子充之實地實行不可不看

5 唐僧萬念俱灰一心向西和尚討老婆非其本願而大徒孫行者勸其一嘗新郎滋味後來如何擺脫不可不看

6 猪八戒見師父做新郎與女皇唧唧噥噥不覺垂涎三尺窮形極相不可不看

7 舊歷新年消遣之法雖多惟本院電影既文明又娛樂不可不看

8 本院座位寬暢氣候溫和較之郊外行樂有天淵之別不可不看

9 本院影片向取嚴格主義無藝術之價值不映無益於社會不映則此片有價值否乎不可不看

10 承上海各影片公司女明星照相十五套計五百餘張自此片開映期內隨票贈送樓座特等惟團體票又參觀券不在此例

開映時間

陽曆一月二十三號起祇映五天（即正月初一日起 正月初五日止）

正月初一日至五日開映時間

第一場……上午十一時起
第二場……下午三時起
第三場……晚間七時半起

本院特別啓事

一、西遊記為最有意味之神怪影片惟女兒國一段尤為細膩有味佈景表演光線皆不亞盤絲洞至於劇情之編製導演之得法種種滑稽之串插為別片所不及天一公司以巨資製成本院亦以重金租來為維持營業計臨時增價數天乞各界體諒各界諒察乃盼

二、本院前後所用之參觀券今已告罄自陰曆正月初一日起改用新券凡從前所發之券一例取消乞注意

消閒世界

文苑

秋懷有寄（楊鳳鳴）

明月蘆花雪一灘、江樓去歲記同看、而今勞燕分飛遠、秋老天涯怕倚欄

歲暮畫石並和偉伯十二辰詩（橐吾）

橐吾自五十以後本擬戒詩一時不可得戒乃先求節制之法卽非畫石不作也偉伯先生以十二支詩索和爰雜綴數韻如左

畫石畫兎年、悠悠增馬齒、鼠鬚萬管禿、雞頴千枝毀、馴或起作羊、肥或塗作豕、高似敎[illegible]升、下似解牛委、逸勢蚓蛇、炳文虎豹美、類犬固無虞、屠龍祗自詭

和塵隱吟長丁卯歲暮寄懷原玉（黃越川）

亂世無人重布衣、忽鐫佳句一觴噃、問君何日滸連水、分付山妻供隻雞

十二辰詩（黃偉伯）

吳鈍叟先生和余十二辰詩分字爲題作七絕十二首因作此以報之

經天緯地還詞鋒、排闥縱橫趣味濃、自詡臥龍諸葛相、不知原是葉公龍

信口開河說自由、指天畫地語啾々、笑他片刻難安坐、逼肖無臀一野猴

多少朱顏變白頭、東西二曜去如流、勸君得意須尋樂、莫止身爲孺子牛

禪門義路盡刪除、不少群雌誤讀書、豈料艾、千百輩、攔街日日覓婁豬

酒國詩城歲月長、逍遙塵外自徜徉、一錢不値虛名位、亂世頭銜是爛羊

傲骨嶙峋不肯低、甘餐粥豆與藜藜、晦明風雨依常度、豈讓膠々五德雞

怨霧愁雲眩眼花、河山破碎類分瓜、何時重見眞人出、手挈青鋒斬白蛇

閉門環泣向誰語、難學神仙石可煮、風餐雪虐日啼饑、不如太倉一老鼠

萬象何須辨眞假、且食蛤蜊酌玉罍、後來禍福豈能知、莫笑塞翁今失馬

城頭堂々伐鼙鼓、炸彈空中落如雨、殺人戮頸血成河、更甚南山白額虎

寄人籬下何[illegible]、勃勃野心求發展、一朝吸醉金銀湯、忽又吠堯如桀犬

嵯峩樓閣連雲霧、翠遶珠圍不知數、安樂窩中自在眠、箇箇都如三窟兎

李道衡先生五十自壽集句徵詩謹步原韻奉和（尤玉山）

其一

道骨崳宛若仙、床頭常蓄杖頭錢、世人那識先生樂、不醉斜欹亦楊然

其二

煉得金丹延上壽、布衣亦可傲王侯、回頭一夢邯鄲道、大錯笑他鑄九州

其三

都道先生嘗牽時、庭前玉樹繞松枝、妻孥團聚人間樂、足跡飄然處處宜

其四

陋居簞食不憂貧、坦蕩胸懷絕俗塵、百歲憑他過一半、康強還勝少年人

李道衡先生五十自壽集東坡句徵詩謹步原玉奉賀（王健堂）

先生本是玉堂仙、沽酒長安日萬錢、自壽詩開新世界、野花啼鳥亦欣然（東坡句）

其二

濯足扶桑記壯遊、桂花早折恥封侯、千秋第一高人事、藉々聲華動九州

其三

年屆知非伯玉時、歲寒惟見傲霜枝、隴西才子原仙謫、涉水登山到處宜

其四

羨君憂道不憂貧、北海開樽洗俗塵、漫道添籌無好句、天涯握手識文人（定庵句）

發明浮靴　可以步行水面

維也納近傳出一珍奇消息、謂奧國克拉根甫特地方人士每日步行水上、此爲柯爾曼氏發明浮靴之賜、柯氏因渡過該地附近寬數英里之烏爾宰西湖、大受稱許柯氏謂着此靴後如無狂瀾即可穩步水上、擬儘來夏前加以改良俾更臻愉快、並謀於該湖舉行試驗的競爭云

千山旅行記　守愚

夫吾人終日、理頭案牘、汲々爲學、日不出學舍之宮墻、鬱々終日、心神委靡、而況時維仲秋、紅葉紛飛、金風洒脫、爽氣橫天、睹山色之清幽、覘水光之淡泊、雁聲嘹唳、衡來寒北之雲、鷺影參差、飛入江南之洲、離披黃花之菊、妍麗生香、嶺上紅葉之楓、新鮮可愛、對景抒懷、因時興、雖云序屬商聲、猶興猛士之歌、而秋蘭可佩、應入騷人之句、吾校用此、藉國慶之假日、而爲千山之遊焉、遂於丁卯、十月八日、乘汽車、至立山驛、少息、午餐後、赴千山、約可三十里、整隊前進、路見隴畝、採棉之女、羞睨隊伍之亂齊、村內守門之犬、環然視而不敢狺狺、閭里童豎、追踵瞻顧、若向未之見也、而吾儕前呼後應、既歌且舞、終不能離隊而獨行、彎梁瘦溪、與丘陵怪石、時阻於路、道傍凋柳、列若拱揖、而有意於送迎也、逮日薄西山、始遙望巒岫廻合、聳入雲表、蓋所謂一步登天峰也、隊入山、梨田秩秩、凡數戶、儼若武陵仇池、方以爲喜、已忘其行三十里之遙矣

既暮、至無量觀宿焉、是刹也、適居山腰、四外皆山、僅一徑可通、古松森列、疑以爲華蓋也、翌朝率知己四五、至刹后、見高峰聳然而峙、約數百尋、徑則石棧幅岑、環而上、有兩岩夾峙處、東有玉皇閣、內居一僧禪望、西者較大於東、有鐵欄、及足跡八所謂九步緊也、過八步緊、有一人可通之夾道、及出隙、則豁然開朗、可容十人、其側有二岩、小者可丈餘、有鐵環、引之一步而上、故名曰一步登天、陟其巔、胸郭寥廓、忽見日出、燦爛如炬、照耀無際、始舉手呼噪相慶、既而又欲升其大者、無緣可上、其下則數百尋之深谷、適一友、匍匐衛險而上之、余思彼人也、余亦人也、余何不可登之哉、遂奮然獨上、蓋他友不能從焉、劃然長嘯、山鳴谷應、於是乃思欲窮千里目、更上一層樓之概句也、少頃、風起松動、予亦悄然而悲、肅然而恐、凜乎其不可留也、初降岩、深澗沓黑莫辨、心甚悸之、反剎、至西閣、其南有南天門、亦日蓬萊境、由其墻俯視、人似豆、馬似兎、東隅有廟頂松、古樹已千餘年矣、而廟築於松下、故名之也（未完）

石角山房筆記　知非　（三〇四）

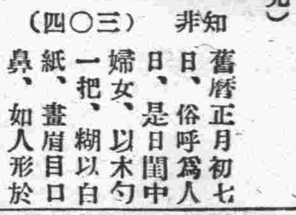

舊曆正月初七日、俗呼爲人日、是日閨中婦女、以木勺一把、糊以白紙、畫眉目口鼻、如人形於其上、以兩人把之、問以婚姻之事有成否、成則木勺亂動、否則屹然不動、婦女輩信之甚深、名之曰搬紫姑、客歲余歸里度歲、又親見之、當時亦以爲神、及詳加思索、純屬婦女輩欺人自欺之把戲、換手執之、便不靈矣、夫二人同執一勺、必有一人手臂動者、彼手一動、此即隨之、雖欲不動亦弗得、彼動此亦動、故起仆如點首狀、遂即謂婚姻有成、假令一屋之內、盡是婦女、如此爲之、則盡人婚姻皆有成矣、可發一笑、余視其迷信、請代爲執勺占之、既經焚香後、勺無半點動意、有頃余對衆曰、神將點首矣、於是將手腕略活、勺即動而不已、又半晌、余曰神不爲矣、隨聲而停、衆以余故意動心、余曰、然則孰非故意動止耶、噫鄉間風氣不開、不但婦女仍係舊日臘節、即堂堂鬚眉丈夫、有信紫姑有靈、向之虔誠禱祝、以爲婚姻事者、其愚孰甚、余更有不解者、紫姑既稱爲神、其所居必甚潔淨、乃竟不然、見彼請神時、必至厠上祝禱、謂厠間不潔之處、卽係紫姑寓處、如此骯髒地方、人且不堪、何況神乎、此等不經之事、民國維新之后、應一併取銷可也、留之世適爲風俗之大害

社會小說　奇妙集

第六回　搜秘密刼殺黃金王　（三三八）　（天民）

昨日三三六回最後、「淑芹美麗的臉上、雖帶些青白之色、然而却很鎮靜」、下接下羅克也下得車來、向她說明自已的姓名、和此行的職務、淑芹便道、久仰、久仰、羅克又問道、你可認識那位上尉嗎、淑芹很驚訝的道、此人不是上尉、他自已說是山西人、奉着本省教育長官的命令、到北京各學校參觀、羅克道、他不是姓李名雲嗎、淑芹道、他對我說他名秦震啊、羅克道、他的姓名很隨便的、咱們不必研究了、因爲這件事情、是無關重要的、總而言之、他是一個犯人、——嫌疑犯或主犯說不定——正在我們通緝之中、女士可是和他一向認識嗎、淑芹低頭想道、我和他見面、足々有十二三次了、可是每次見面、他是向我談論教育上事、并沒甚不軌的言詞、他說他聽朋友說我創辦平民學校的成績很好、便引起他的興味來、他還說將來他回到山西的時節、替我代募經費、所以我對于他來校參觀、我并不拒絕、羅克道、是啊、但是這個事情、你也應該和陶博士商量商量、我聽說陶博士和女士很熟嗎、陶博士那人不是很可靠的嗎、淑芹答道、是的、陶博士爲人、我却很深信的、但他已往別處去了、羅克又問道、女士可知道陶博士的住址嗎、淑芹道、這個嗎……我們雖見面數次、可是沒有談到此事、未免疏忽已極　令交際家非笑、不過秦震對于我很表同情、以前……或者……羅克道請你老實說吧、我和陶博士一樣可靠啊下接三三七回「羅克又向妹琴向道……」被手民遺漏、特補錄之

羅克一看名片道、好吧、那末請他進來吧、說罷站起身來、很客氣的移一把椅子、讓陳夫人坐下、陳夫人此刻依然愁容滿面、身體也很軟弱、她那種愁慘的神氣、教人家見了、都覺得惻然不忍、夫人由懷中掏出北京時報、指那尋人廣告欄內道、這位史信先生、乃先夫的老友、要尋着他一切事情、都可明白了、羅克又向警長道、那末你去把他領進來吧、又向陳瑛夫人道、你來的湊巧、剛才來了一個人、不過在我詢問他的當兒、請夫人在旁靜聽、萬不要發言、說罷見由外邊走進一位鬚鬢皓白的老丈、臉上有深々的皺紋、衣服很不整齊、一副眼睛、分明含着卑賤之相、這種模樣、在那走遍天涯、終日向人求化的一般人中、是常々看見的、他看見羅克、似乎有些躊躇的樣子、弄着帽子、在那裏進退兩難、一會兒却立着眼睛、怪叫道、夫人你可是陳瑛女士嗎、此刻臉上頓現出希望之色、笑盈々的走過來、向陳夫人行了一禮、又道今天太湊巧、不料在此處能遇見夫人

關德中與曲榮篤

官向官吏向吏、此二語道盡官場之惡習、前清末葉、流弊尤深、凡告官脇吏者、鮮有不敢者也、請觀關德中、與曲榮篤、關德中、復縣城南關家屯、旗人也、嘗對余、述其疇昔之歷史、如左

當同光年間、曾在北地某縣（縣名余偶忘記）整理地租、該縣官吏、舞弊太甚、人口有稅、房屋有稅、雞鵝狗鴨、無不有稅、私斂民金、蒙君作弊、民不聊生、莫不歌[illegible]華、樂草木無知、而無憂也、關德中好出風頭、代表該民、至翼長衙門、呈控在案、蒙批派查、無如官向官吏向吏、明批派查、暗中庇護、派委員三名各乘一車、關亦自乘其車、耀武揚威、至某縣查案、及至該縣、不訪於民、而問於官、不聽與人之論、只聽片面之詞、所控各節概指爲虛、誣告反坐、將關交班看押、關之性命、已懸於獄吏手矣、不入監牢、不知獄吏之尊、非虛語也、關乃將愁作病、以病抵刑、醫來診治、日感冒風寒、一劑即愈、將藥煎妥、送令自服、關料是毒、伺人不見、將藥潑於牀下、時伺被押者、只當飲訖、驚日、爾奈何飲此藥乎、關日、藥已下咽、憑天而已、人屢來探、關示腹痛狀、撐扎多時、瞑目僵臥、探者以爲死矣、擡出屋外、用蘆蓆覆之、日此控上案者、勿忽也、刑具均應整齊、於是刑具拿到、但未施行、命二人輪流看守、至二更許、守者不耐夜寒、並入屋內、關乘機速處女於兎脫、方出大門、只聽後方、燈籠火把多人尾追、關則心忙腳亂、跌倒路旁、追者未見、越過山追、如追亡羊、岐中有岐、只可作墨翟之哭、關知城山、何處可蹤、效重耳干木之所爲、潛至寓所、命彼倌人、星言夙駕、行三十里、天明至某村、某紳士家、紳士與關有舊、對於官方、頗有勢力、關自以爲脫險矣、紳士左鄰、有一老媼、嘗蒙關救護、聞關來、堅請晨餐、誰知老媼乃關之救命星君也、關甫離紳士家、而追者已帶領多人、追至該村、知關與紳士有舊、將紳士宅圍住大搜特搜、毫無蹤跡、院內更夫、頗有急智、對其人曰、關因車重馬疲換東家車馬、往北西而去、汝等冥搜、徒自誤耳、其人信以爲眞、竟向西追去、關乃改定方針、向西南抄路而行、旗人至奉天、如到自已家、門路甚多、在督撫衙門呈控、蒙批查辦、可憐該縣、自翼長以及旗民卡倫、一律撤差、關之聲名、於是乎大譟一時矣、曲榮篤、山東寧海州人前清監生、於道咸年間、就食奉省、適奉省大飢、民有菜色、野有餓莩、奉天將軍府尹、通示奉省禁止稞料出口、以維民食、而濟時艱、乃營口八家船店、與旗民卡倫、各項官吏、通同舞弊、合夥分肥、私放稞糧出口、假報豆稅、且加徵以牟厚利、曲榮篤心抱不平、以雜糧出口違禁加徵等情、在營口道尹衙門、呈控八家船店、暨旗民卡倫、各項官吏在案、乃官向官吏向吏、堂訊一次不究被告、不察證據、祇將原告曲榮篤交班看押、曲在押連迭呈詞五次、在蓋平呈詞一次、前後六次、較蘇秦書十上而說不行者已過半矣、官府不究不問、一味押班、無奈遣其胞弟曲榮篤抱告以官商漁利、違禁加徵等情、並將已往六次呈詞、卷宗聲明粘後在奉天將軍府尹各衙門、呈請在案、蒙上憲批准、其案乃結、其各呈詞、余紀不清、謹將第五次呈詞、錄之以資讀者、爲不取告發、請給還原呈、以便銷案事、竊生前以稞粮出口、迭次告發八家船店在案、現蒙發交蓋平、理應靜候、曷敢自行請釋、但生枯盼質審、不啻嬰兒待哺、屢陳詞牘竟如逝水投書、明知萬里堂遙、呼籲本難入聽、怎奈一經班管、拘禁無異纍囚、艱苦備嘗、是非倒置、有罪者招朋引類、日醉歡呼、無罪者垢面蓬頭、時聞啼泣胆實寒矣、寃奚伸哉、所恨監生事總有憑、不如官人鑽刺、上憲命雖屢下、難禁若輩作奸、嗚呼共結聲援、既已成其黑黨、轉相庇護、焉容伐彼貪謀、是以只圖脫身、敢云士不可辱、於茲甘願緘口、何須我鳴不平、爲此叩懇允准、將生所迭各呈、照數賞還當即離蛇硬之鄉、遠隔鬼蜮之害則感戴鴻慈、生生世々矣、此件呈詞、硬固硬矣、於訴訟上、難抄勝算、但其詞華美麗、有令人歎服不置者

余之我願雪花（悼香館主）

雨雪霏々、凍雲密密、千山玉立、萬樹梅開、蘆花岸上高懸賣酒之旗、霸柳橋頭肩聳騎驢之客、雪中之佳景誠美矣哉、昨日幾番風緊、六出頻飛絳帳紅爐、若無佳釀、冷棋三戰、又遭敗北、因取滿洲報消閒世界以排遣、見有川匽先生之我願雪花一文、董香摘艷、振玉鏘金、橫錦散珠、美不勝收、心竊好之、援不揣謭陋、覼而效顰、再仿其意而爲八則、較之摩訶之廿四則尙欠十六、可不云奢幸希閱者勿哂

我願雪花與銀屑齊飛、將全國無告貧民、一一由貧而轉富之

我願雪花均變成米粉、將全國嗷嗷哀鳴、一一飢而饜飽之

我願雪花落地即爲棉、將全國號寒窮黎、一一用衾而庇蓋之

我願雲花如毛瑟齊發、將全國土豪劣紳、一一擊中而殲盡之

我願雪花照耀似燃犀、將全國人類鬼蜮、一一燭見而察視之

我願雪花若灌頂醍醐、將全國酣睡同胞、一一驚醒而奮起之

我願雪花融化之清水、將全國齷齪怪像、一一濯滌而洗刷之

我願雪花遍鋪如被索、將全國戰地血渠、一一掩蔽而濯除之

棋國手（辛農）

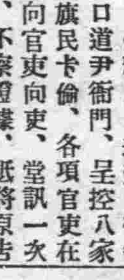

燕都張某、工圍棋、國手也、與之弈者無不負、張以岸人多、漸自矜許、嘗謂其弈無敵於天下、一日赴鄉索債歸、途遇雨、避鄉塾中、適塾師他出、惟數生在、爲之烹茗煖衣、敬禮頗至焉、既而、張久坐苦悶、忽舉首見書架上、置棋具頗佳、不覺技癢、因問衆生誰能之者、衆生曰、吾師雅好此、吾等不識也、張曰、汝師何久不歸、對曰、師故赴友處飲、雨止或可歸、先生如有同好盍少待之、張諾、少頃雨止、師仍不至、張不復耐、謂衆生曰、汝等日與先生居、必有通此道者何妨一試、以遣幽懷、衆生聞言咸顧一十六七幼童曰、大師兄曾習之矣、請與客弈可乎、童子曰吾每與師弈、未有不棄甲曳兵而遁、何敢當客、張曰、游戲小事勝負何足計、童子再三不可、張固强之、不得已、遂與共著、子方十餘下、張已大困、終局而算之、張負七子、以爲偶然、易局又負、大驚、盡平生之力、復與爲最後之決戰、而終局竟無勝負旁觀衆生笑曰、先生與彼弈、尙若此、倘與吾師對壘、當何如耶、早知如此、吾等皆可一試矣、張本已用心過度、又聞此語、慚極汗下、自思吾以弈名、遠近皆知今一旦辱於鄉曲小子之手、尙何顏歸見故人乎、思及此、遂起出塾、行未一里嘔血數口歸家遂卒

辛農曰、滿招損、謙受益、自然之理也、向使張某見棋具而不强童子弈、則名可以不毀、身可以不死矣、一舉失當、遂與身名俱裂、哀哉

四平街歡場廻憶錄（野農）（二十一）

余時嘗規勸、而荷花啻若罔聞、因是而余之過從日疎、而荷花益說我薄倖、冰凍三尺、既非一日之寒、而余之經濟已告拮据、家中頻々索欵、債權日益逼來、同事冷眼看余、親朋漸淡漸疎、而廻想余之莫落況味、又何一非余之自我、自念男兒自號聰明、而何竟愚迷若此、倘一旦身遭疾厞特身敗名裂、更何以對父母家鄉、廻念及此、惕然神傷、繼思苦海無邊、回頭是岸、但能放下屠刀、何難立地成佛、今余之身體髮膚、尤然健在、何不由此回頭、再見家鄉父老、余便毅然決然、由是至今不敢再作非非想矣

而據最近之傳聞、玉仙已隨下流人物移幟溶江、荷花亦自甘墮落如故、敬如君所着之金紅已從朱某之良、聞朱有外國眷之綽號、饒勇善戰、不問可知、予逖君之銀花、已沈疴不起、奄々有紅顏辭世之概、大凡一般妓女、賤骨居多、不靠下役而營舊業、即嘉床第工夫而從良、雖有一二賤而不苟者如玉鳳、則又錮人籬下、噫苦海無邊、回頭是岸、安得慈航寶筏、普渡衆生、使情海寬花悲不致恨海之難塡也（完）

請看　生毛靈藥　富美納音　藥水之靈効

日本醫學界皮膚科之威權者醫學博士、田中大夫多年苦心、研究製成之生毛藥水富美納音、對於毛囊毛根基底部等、營刺、養、戟殺菌、淨血等、凡於生毛上必要之要素、莫不備具故爲人人所知之實事、不但反復贅言也、請看東京婦人雜誌中最有名「良婦之友」（東京春陽堂發行）十一年十二月號冊內「治癒難治之病我的經驗」一段記載、實用者實在的告白可知其効力確實、茲特轉登報紙、介紹於富美納音藥水未知効力之老幼男女、乞俾沾其文明之惠

▲經過六十日之辛苦　方有今日之我　東京富美子

妾很含羞的幾度拿起筆來、還加躊躇、因爲欲解與我那同病者的悲痛所以仍決心記下、我在二十四歲的時、因有隱秘之缺點余未想結婚、問人生之不幸、唯在一生寡居、實爲那寂寞生活元來我在女子學校求學時候、見他人十六歲春期發動皆有天癸、肉體上精神上、均無缺陷、日漸發達、我竊羡之無奈過幾許歲月紅潮未至、依然應生毛、之處不生毛、日復一日於是就漸生憂悶、因無應有之物乃爲不完之人深覺羞慚我最覺羞恥的就是每回赴女浴所洗澡的時候、私處童童爲人所見、因之羞上加愁、遂決心將尋短見、亦非一次二次之事、儘因這個理由自從學校畢業後、有勸我昇學的、我就堅辭拒絕其忠告、遂立志爲獨身生計婦人、決心獨立生活、以了餘生、後見新報雜誌內、屢登生毛藥水廣告、我就買了不少凡出售的、買用殆遍、均未奏效、只得怨自己無緣、人人都說無效、今春偶然又購買田中醫學博士所創製之生毛藥水富美納音可是他的使用方法、至少須三十天、普通得連用六七十日始能見效、我爲醫治心切、忌耐免强用了六十天、果然如其所言、初見簿漸々濃減消我的悲觀、拋了我的憂悶、凡普通婦人身有的我也有了、我喜歡不自勝、乃執筆寫記其事

妾現在大藏省執務官吏之妻、並無何等不自由的生活、偶見本雜誌發文、因爲感與我同病者的可憐、所以將我所經驗繕寫是上、再將富美納音藥水功用記之於左、凡患禿頭病、脫毛禿、因患禿者、帽子磨禿、因盤頭糾禿者、男女應生毛之處而不生毛者、或很稀薄者用之能防脫毛而奏生毛之効、因該藥水係田中博士負任藥劑故也、此藥水有日金五角、一元六角、三元五圓五角之四種、南滿及中國各藥舖均有代售處若無代售之處可直向本店購買可也（郵費日本郵票一角二分封入信內亦可）

詳細漢文說明書函索即寄

東京市芝區田村町十八號地　東京藥院　電話芝一八七四番　振替東京六〇一〇〇番

發售本舖　東京藥院　大阪赤十字病院前電停際　電話南一二四六番　振替大阪五〇八一八番

東三省官銀號廣告

本銀號資本總額奉大洋貳千萬圓東省重要地點及京津申魯各地均設有分號及通滙機關專辦滙兌押滙抵押放欵貼現放欵保證放欵以及收受定期活期各種存欵并設有倉庫以備堆存押欵貨物利息滙水無不允辦事手續異常敏捷凡蒙惠顧無任歡迎 茲將總分號營業要目列載於後

●甲滙兌 本大洋滙兌券免費通滙地點 奉天、東豐、通遼、通化、興京、綏中、柳河、寬甸、洮南、彰武、新立屯、新民、法庫、興城、蓋平、遼源、公主嶺、山城鎮、開原驛、范家屯、北鎮、盤山、西安、海龍、本溪、台安、鳳城、錦西、西豐、海城、臨江、輝南、岫岩、遼陽、黑山、錦縣、義縣、莊河、八面城、安東、鐵嶺、營口、四平街、鄭家店、桓仁、昌圖、遼中、復縣、撫順、吉林、長春、延吉、哈爾濱道裡、哈爾濱道外、寧安、下九台、黑龍江、安達站、綏化、開通、雙山、一面坡、呼蘭、開原城裡、雙城、昌黎縣、留守營 上列地點如係票滙概免收費至於電滙手續不同滙水電費臨時商定 免費滙欵兼收公濟平市錢號銅元票如交他行發行之滙兌券每百元加收滙水一元 本哈爾濱現大洋券免費通滙地點 奉天、吉林、長春、哈爾濱道裡、延吉、哈爾濱道外、寧安、黑龍江、黑河、下九台、雙城、海拉爾、安達站、綏化、呼蘭 本哈爾濱現大洋券並得在上列各處滙兌京津申銀洋欵項其滙水行市臨時商定

●乙押滙 辦理押滙各地點 奉天、營口、開原驛、錦縣、安東、鐵嶺、四平街、海城、遼陽、新民、遼源、通遼、公主嶺、范家屯、大連、吉林、下九台、長春、哈爾濱道裡、哈爾濱道外、黑河、天津、上海、八面城

●丙各種放欵 總分各號均可商作放欵

●丁各種存欵 收受定存活存各地點 奉天、營口、開原驛、公主嶺、四平街、鐵嶺、新民、海城、遼源、遼陽、通遼、錦縣、安東、范家屯、吉林、長春、延吉、哈爾濱道裡、哈爾濱道外、黑河、黑龍江、海拉爾、安達站、綏化

●戊倉庫 設有倉庫各地點 奉天、營口、公主嶺、海城、長春、哈爾濱

橫濱正金銀行

大連支店 代表電話長三一六一番 電話六〇一五番 宿直專用 電話四七六二番 海關稅取扱所

（本店）橫濱 資本金 壹億圓 積立金 九千六百五十萬圓

支店 中國 日本 歐美 滿洲 東俄

東京、名古屋、大阪、神戶、下關、長崎、青島、濟南、天津、北京、漢口、上海、香港、廣東、牛莊、奉天、開原、長春、哈爾濱（一時閉鎖中）西貢、加爾各答、新嘉坡、蘭貢、額爾車達、孟買、克拉基、馬尼拉、斯拉雅、斯馬蘭、巴達比雅、悉德尼、倫敦、里昂、漢堡、阿雷基散得利亞、布哇、桑港、羅斯安捘魯斯、夏奘爾、紐育、遼嘉尼羅、布約諾斯愛列斯

株式會社 滿洲銀行

大連市伊勢町六十九番地 電話代表四一二一番 振替大連三三〇番

資本金壹千萬圓 頭取 村井啓太郎

支店所在地 金州、普蘭店、貔子窩、鞍山、奉天小西關、鐵嶺、公主嶺、范家屯、長春、吉林、撫順、本溪湖、安東、興隆街、新義州

正隆銀行

大連市大山通十一番地 電話代表番號七一一一番 振替貯金口座大連二二〇番

資本金 貳千萬圓 諸積立金 二百四十六萬五千圓 頭取 安田善四郎 相談役 安田善次郎

本銀行於日本內地朝鮮兩南滿洲中國內地有三千餘之滙兌處 本銀行為關東州地方費現金事務辦理大連市金庫事務辦理處 本銀行與臺灣銀行特約辦理外國滙兌事務

支店出張所 營口、奉天、旅順、長春、開原、天津、撫順、鄭家屯、四平街、青島、哈爾濱、安東、鞍山、公主嶺、瓦房店、

派出所 松樹、大連市小崗子（電五三〇〇番）大連市沙河口（電話沙河口一五番）奉天小西關哈爾濱傅家甸

▲定期存欵利子（一個年）七分

東萊銀行 大連分行

●營業時間上午九時至下午三時

本行開辦以來已歷七載資本金收足國幣三百萬圓已向財政農商兩部註册立案專營商業銀行一切業務設總行於青島分行大連上海濟南天津等處北京煙台及其他繁盛大埠均有特約代理機關一切交易手續簡捷格外克已如蒙惠顧無任歡迎

地址監部通五〇番地 電話：經理室長五八參八番 營業室長五八參七番 公用參參壹四番 電報掛號四七六六番

第三回 謝恩特賣 贈彩票獎勵金六仟元巨欵

美女牌葡萄乾

做點心最佳，香甜滋補第一補血妙品

期間 自民國十六年十二月一日到仝十七年一月卅日

得彩品引換場所 各埠代理店及販賣店內兌引

其他詳細章程請就近各代理及販賣店一閱便知

◎請注意假牌

美國美女牌葡萄乾公司 東三省總經理 大豐洋行 本行大連市愛宕町二十二番地

●說花柳病之原因

速治之妙法以及其聖藥

花柳之病人皆畏懼而厭惡之 然此患乃在逍遙快樂之境 而得之者 其毒也人人明知而故犯 雖有教育法不能阻之 雖有巡警力不能制之 其情念一起自已也不能禁 情念之勢頗强 不可不爲之謹愼 倘有不幸而遭花柳之毒 亦須力求治理驅逐其毒根之方法 不然小則傷及其身 大則難得子息豈不是爲人在世之最恨事乎 特是世間雖有靈丹妙劑也世不恐能除去其毒 毒根不去其毒無論何時必發 倘於未發之前 雖有名醫也不能診定其毒聚於何處 如患白濁之病時有止而復發 其他之花柳症 乃隱入骨髓故不易發 發時甚苦 或得妙藥暫時得治也恐其爲再發 予今將其受了花柳毒病之情形 細述於下 一是白濁如不治之必然流之不止 其最甚者 乃是見血點混在其中 然後成赤濁即血淋也 其他花柳毒病 雖已受染其毒而不即發或先見脫落毛髮 或失聲音或患咽喉或生痔瘡 或見身体困倦或失去記憶力 以致座立不安 雖亦細小之事 而無耐久力時見頭重眼朦之苦 飲食無味自已也不知其妙也 今幸有德國醫學博士哈郎氏於學理上與實驗力求花柳毒之原因 指定醫家最爲尊重 能驅逐其毒根之藥配合爲丸 以供愛遊諸君採買 該丸名之曰**哈郎清血丸** 按哈郎氏當說出花柳病毒之原因之時實爲驚動醫學界上之偉人也 此**哈郎清血丸**專除花柳之毒無論男女均可服用 輕患者服十天 重患者連服四十天 毒根立即退去永不復發 而然服此丸藥之時務宜時時更換衣服 以溫水力洗其患處 外則求潔其身內則連服此丸 自然安枕無憂 豈不是最妙無二乎 凡愛遊諸君 請勿等閑視之 放心早購**哈郎清血丸** 不獨可保身體無患其一家亦必慶幸矣如患激烈之白濁者服用**哈郎清血丸**之時 倘併用**哈郎淋濁丸**其効更妙若是併爲服用則于飯前一點鐘乃服**哈郎清血丸**又于飯後一點鐘再服**哈郎淋濁丸**立見非常之大功効也**哈郎淋濁丸**能立去污淨其尿管同時止痛而其濃汁者也

哈郎清血丸及哈郎淋濁丸各埠大藥均有代售就近採買爲幸

哈郎清血丸 大瓶二元每六盒十一元小瓶一元二角每六盒六元五角

哈郎淋濁丸 大瓶二元 中瓶一元二角 小瓶六角 試用瓶三角

總批發處 大連市山縣通九十一 順和公司大藥房

補血殖肉 葡萄酒

赤玉牌葡萄酒

飲用赤玉最初之作用在胃因赤玉之絕大營養素唯有能增胃液之分泌完全推行消化力故每食前飲赤玉實爲切要者也

C 102

大連

山林清丈達到目的 致函感謝前長官

張本政氏代表六十六會

關東州所有山林曠野、自經清丈後、全歸官有、嗣後一般居民、均稱不便、屢次向其負責之會長、上書陳情、要求復返民間、故大連旅順金州普蘭店貔子窩等各舉代表、尤以大連華商公議會會長張本政爲總代表、向關東廳陳情、務乞體察民情、乞爲轉請然事經多年、迄未解決、今蒙前兒玉關東長官鼎力代奏、始達到最初所希望之目的、該令頒布後、一般居民、不勝欣慰、乃共推大連華商公議會會長張本政爲六十六會代表、公具感謝公函回由該長官矣、玆將其原文錄左

長官大人鈞座、前依朱邸、獲親雲日之輝、遙隔白門、徒切斗山之望、恭維福綏蕃祉、祜篤簪裾、遠跂棠蔭、曷勝藻頌、拜啓者、前爲關東州山林之官有民有、有未經辦清、曾經關境各會代表、一再陳情於歷任長官勘查劃撥、多年懸案、迄未解決、乃幸鈞座仁慈明達、憫念下情、曾得勅令重行清丈、此項明文、現已公佈、行見官有民有所證明、不難分斷清楚、各歸所屬、不再紛糾、則州內六十六會屯民、側聞之下歌功頌德、咸荷高厚、生成之惠沒世勿諼、竊親相生詞、爭獻長壽之樽、鐘門尚待、心版先馳、肅謹寸誠、用表謝忱、祇領鈞祺餘維荃照不備

關東州民會六十六會代表人 張本政

徐巡捕釋放 有力嫌疑犯

警署正謀處分

自滿洲銀行前之慘殺事件發生後市民咸抱不安、故大連警察署法網秘衞、無微不至、寺內通派出所巡捕徐恩芳、日前警戒中、見一人年在三十上下、其手中持有百圓金票三枚、更有二千圓之存金簿、被徐見之、以爲無可疑之狀態、遂放之、他適、嗣後大連警察署各警官鬧於可怪之人、積極搜查、至今迄未發見、落於五里霧中、遞來大連署對於徐巡捕之舉動失當、正謀處分方法於二十日令徐巡捕書始末書、而徐巡捕不承認其過、不書始末書、若以責任問罪、請就辭職、遂憤慨而去、即警務係之調查、謂前過之人、係其友人、曾爲刈車僕役故大連警察署對於徐巡捕正在考慮中

鄉村兩輪大車 祇准至香爐礁

轉載業者竟苛求

關東廳土木課當局爲保護連埠道路、已命令各車戶改造四輪大車以便搬運貨物、否則以違抗論罪今已施行月餘、其間雖無意外事故發生、然一般貧民、向之以大轂輪爲生者、今則消散無所用矣、在稍有積蓄者、或遵令更作、或改圖他業、俱無不可、惟在專以運貨爲業者、經此改善、令後未免陷於苦境、不爲則受生計之壓迫、欲爲則尤以規律限制望屋徬徨、躊躇者再、甚至有以此失業、而流於凍餒者、查關東命令、凡由鄉村來之大車、至香爐礁爲止、更不許越雷池一步、以故遠來之事、有不知此旨、而左右爲難者、況更有壟斷者流、乘機貪求、特備四輪車、以轉載冬村民之來貨、每見來東、則百計營求、必令鄉民多花幾毛、以其慾壑乃已、是以黎民諸感不便議聲時聞、茲當局對於額外苛求之四輪轉載業者、謀一最適宜之辦法、以便居民、而警肯小爲是

增加官便服警察 添派騎馬巡查

警察署維持治安

舊曆年末迫切、一般商民等於十九日（即陰曆二十七日）即開始燃放爆竹、直至舊正月三日、尚難截止、故大連警察署因滿洲銀行側發生之强盜殺人、並其他各種重大暴動事件、不眠不休繼續活動、今又當此舊歷年中燃放鞭砲之期、更須特別加嚴警戒、以期維持治安以是市內各要所已於十四日即配置崗警、且各派出所每鐘警邏一次、其間並四處埋伏官便服警官、期以防範於萬全、又自二十日起、從來一名騎馬巡查、增加三名、巡行示威藉寒匪心云

花柳病預防法

五六月間實施

花柳病預防法、日本內地自本年正月業已實施、至於關東州將亦須依照日本內地法案而實施、關於此項之準備、對於遊廓實行以顯微鏡檢查病菌、以資預防花柳病、同時關東廳命州內各警察署蒐集特殊婦人罹病率、其他參考資料、目下成案中、大連最近調查特殊婦人罹病率、通知各花柳界、對百人內罹病者約占二成此民國十年以來之罹病率減少一成以至二成以上、由是觀之、逐年罹病率、頗有減退之好傾向、此照去年實施顯微鏡檢查以來、可見特殊婦人自備之現象、觀乎以上實施預防法案足可貸獻最恐怖之花柳病蔓延之防止矣、但該法案將歸廳令、抑或勅令、尚在未定之天、第該案頗關係社會故特不能以勅令布告、如勅令時非經法制局不可、至實施期當在五六日間云

出入西崗貨車站 須持証明牌

西崗貨車驛山村驛長、爲西崗一般商人赴構內辦事者、日見增加時有閑人雜入、諸多不便、日前乃同西崗華商公議會當局切實商酌、以防止將來之混淆、結果以木牌爲證、凡入構內辦事者、須持有各該油坊之證明牌一枚、否則一律不許出入大連驛定章、凡入構內辦事者、皆有證明、此亦與大連取同一制度云

局長與部長

奉召聯袂東上

關東廳神田內務局長、及西山關東廳內務部長兼關東廳事務、均於一月十七日被命上京矣

强盜殺人犯

已行死刑矣

强盜殺人之姜學恩、原籍山東省福山縣、於一月十六日、在關東廳刑務所死刑場執行死刑矣

嶺前屯亦設立 貧民庇寒所

撥給小米廿包

大連管內嶺前屯貧民學校附近之處、向有難民群聚、席地御冬、至一月十九日、忽然大增、貧民之來此者、已達一千五六百人、其中飲食不足、衣服不蔽、而凍死者已有三名、其狀可慘、其情可憫、蒼蒼蒸民、誰無父母、提攜捧負、畏其不辭、以愛如掌上明珠之人、而草菅若此、豈不令有志慈善者、益增濟困之心、利物懷爲者、更發施捨之念、熟思使民至於此地者、皆民之牧者、專以地盤爲爭、連年烽火、民之食則奪而食之、民之衣則奪而衣之、甚至焚殺劫掠、無所不爲、更經歲荒不穀、暴斂日增、直至迫令一般貧民流落至此、父子乖離、一家難見、故死於道途、死於疾病、死於天災水火者、已指不勝屈、悲哉、幸大連各大慈善家注意及此、今鑒於嶺前屯之難民狀況、乃命人在嶺前屯打起席棚、以庇難民、更由大連庇寒所撥送小米二十包、以濟燃眉之急今後難民庶幾生矣

櫃夥毆打成傷

如不追究准和解

大連市平和街同順棧雜糧店執事盧仁堂、日前曾在松樹營恒增利細雜貨商處、購買大豆三十包至一月十九日午後七時頃、恒增利號遣其櫃中苗夥計、赴同順棧取麻袋、至該店前、即從事檢點結果缺麻袋一條、苗向同順棧質問、該號櫃夥云缺一條、補一條有何問題難解、苗以其補者太甚累事置辯、苗怒、遂相爭論、愈爭愈烈、兩不相讓、漸至動武、苗見其旁有秤一桿、乃執而折之同順棧櫃夥皆大怒、遂相格鬪、苗執同順棧櫃夥王世官年二十許之衣叫時、蕭明志在旁、揚臂而起、與苗搏擊、致將苗之首部及腰間打傷、時見痛楚、乃赴永樂街小街門告訴、該警官遂赴同順棧調查、以行兇者爲蕭明志、立即逮捕、同順棧執事盧仁堂以年關在邇、需人孔急、即遣其櫃夥王業建至西崗華商公議會、見該會當局求爲赴派出所保人、兼與調說、該會文牘王錫三乃持麗會長名刺、赴該派出所訪問、據警官之意見、以爲傷主不究、即可調停、否則當以傷害罪拘留、嗣後更經麗會長託人爲之和解、恒增利執事冷喜堂以種種關係、亦不欲訴訟、至一月二十日、同順棧執事仍託人積極調停、凡受傷者之一切醫藥費、情願負擔、蓋受傷者經警官檢驗後、即入博愛病院、診斷療養、大抵一經調說之後、當無不言歸于好

請領飯館許可

意圖橫領敗露

有李鴻業以其自已之名義、於十二日向小崗子署保安係申請許可經營飯館、經該署貞地調查之結果、該飲食店原係與劉某等三人合資經營者、資本共五百圓、李竟將該飲食店報告廢業、復以自己之名義、向警署申請、係圖橫領被警署判明矣

棄孩屍者何多

一日間發現三具

北崗子三番地海岸、於一月十九日午後四時、又有嬰兒屍體發現經該處警官調查、該嬰兒年約三歲、身長二尺、體格瘦、面色赤髮丸刈、目鼻口皆小、身着淺黃色衣服、足絆以繩、頭向西方、足向東方、目口自然合閉、經陳章哲檢驗謂係營養不良而死、嗣後送入宏濟善堂、又日新街一番地世界館附近亦發現一生後二週之小女子屍體、身着淺黃衣、以包袱包之、衣服上爲紅拱、頭東足西、兩手自然伸、經陳章哲驗後以爲生後其母乳養不足、兼營養不良、而致此、亦送於宏濟善堂又大連市北崗子十番地五十五號於一月十九日午後五時、在志岐組衞生肥料工場宿舍東北之斷崖下有年齡六歲之女屍發現、經福昌公司之苦力監督國廣武松赴北崗子派出所報告、該警官即趨該所檢查、見該女屍身長三尺二寸、體瘦、衣淺黃色、髮作聲狀、身着藍襖、足穿赤鞋、頭向南、足向北、兩手兩足、自然伸目口皆閉、命陳章哲檢驗、謂以感冒症兼營養不良而死、其外以穀草裹之、既畢、亦送於宏濟善堂查屍體遺棄規章、應犯處治、爲此西崗警署司法係曾一再出示曉諭通告居民、若有無力營葬者速赴該署報告、即有辦法、奈頑固者流、仍有違犯、須知國法無親、一經查覺、受累多矣、況屍體遺棄、本於衞生有關、於觀瞻不雅、何必出此下等舉動、雖云古時容或有之、今則斷不允許一般居民、幸甚注意

因不敢出外乞討 貧民死者已迭見

香爐礁朱家屯等處急待救援

入冬以來、本埠貧民、衣食不給飢寒交至、幸經慈善家之援助、護得救濟者、固不在少、然終因僧多粥少、蟄伏各處之貧民、又勢難挨家調查、而警務當局因恐貧民過多、其中難免不良分子、被迫走險、故曾拘捕乞丐、送往他處但此輩多屬願死不願離、寧肯躲在家中、夫妻兒女共受凍餓、不肯出外乞討、致爲官署所捕、是以雖有救濟者、彼輩亦不敢出來領受、據聞自前次天降大雪後愈寺兒溝香爐礁朱家屯石道街等處貧民所在地、因飢寒而死者已陸續發生、其中嗷々待斃者、當大有其人、若不速謀救濟、實於人道有虧、所望連濱諸大慈善家急爲設法、則幸甚矣

因患急性肺炎 死於便所中

飭善堂備棺掩埋

大連市日新街七番地共同便所內於一月十八日午前十時二十分發現一男屍、嗣後經該地李文來之傭人戰學儉、年五十四歲、赴日新街派出所報告、謂吾赴便所小便、不意遇一死屍、年約五十餘望警官速與檢驗爲盼等語、該警官趙赴現場檢驗、見一老翁、年約五十、上着青短襖二件、長衣一件、青褲一條、青鞋一双、身高五尺四寸、體瘦顏面細長、髮丸刈、間以白髮、目小、鼻口皆普通、再查其手掌、累現溫柔、觀其行動、類似商人、其所寢處頭東北、足西南右手曲於胸間、左手垂於胸際、目口緊閉、當經陳章哲加以檢視、謂係急性肺炎一切驗畢、立命送於宏濟善堂備棺掩埋矣

東西兩公議會

均停止辦事

舊曆年關、爲期已迫、轉瞬間已至臘月二十九日、故東西兩華商公議會亦遵常規、停止辦事、迨來年一月六日、再行慶祝新年、照常視事云

春節同樂大會

籌備之內容

中華青年會籌備之春節同樂大會業誌本報、日期爲舊曆正月初二初三、初四、初五、諸日、地點惠比須町學校部、時間午後七時半、連日內容如左初二日演說、雙簧、相聲、清唱及哄動一時之歌劇月明之夜、由學校部訓育主任趙舜如氏、統率書學部男女幼生表演事前曾接各處去函請求重演、故特於此次同樂大會加入初三日內容同前有女生合演新劇遺孤淚、學生會委員于南洲氏導演、劇目說明及新劇主任趙舜受如氏、此劇往年曾演一次極博社會人之稱譽、原劇甚長分兩日扮演、此外爲世界大戲院玉成功主人李子南氏贈映國產名片初四日同前上海大戲院主人謝世煌氏贈映名片初九日演說、互笑雙簧、相聲清唱、及夜學部合演新劇、官場現形記

杉野市長之歸連期

大連市杉野市長已歸國多日今定於一月二十二日乘車由朝鮮歸連云

菓樹組合由日本 購來多數果樹

欲購者速去報名

關東廳菓樹組合大連支部、此次由日本內地訂購苹果（國光）七萬四千株、紅玉五萬四千株、以外同種省尚有二百七十株、中熟苹果二百五十株、洋梨六十株、中梨三十株、若有購買者、速赴大連民政署殖產課報告、至本月末爲截止之期、遲則無及矣、聞目下赴該課報名者、爲九千七百七十株

基教青年會舉行 新春協樂大會

中華基督教青年會乘舊歷新正各界休假之暇、爲謀增進青年之道德智識、並提倡正當之娛樂免入萬惡之岐途起見、特舉辦數日新春協樂大會、已往數年均獲大好之成績、頗受社會人士之歡迎、玆聞今年仍定由正月初四至初六日舉辦三日、第一天（初四日）在劉家屯該會入學校開會又以該會會館異常狹窄、來賓碍難招待、十年曾借泰華樓爲會場各方均甚圓滿今年亦照例又蒙該樓主人王華亭氏欣然應允、故初五初六兩天每晚六時半、在泰華樓開會、會之內容、除中外名人講演外、又有該會夜校學生自治會扮演新劇及各種遊藝、以助餘興又聞該會爲提倡書運動、特由青年會國協書局購新出版、於青年有益書籍多種臨時照定價出售、以便於期內披閱、又爲會場人數之制限、故該會特印入座券、分送各會員等以便屆時招待、此誠商界青年不可多得之機也

車夫即時軋斃

大連管內周水子會大辛寨屯薛茂禮、年五十五歲、十五日午前二時十分、馭自有大輪車、由營城子大溝屯歸宅途中、行經該會大東溝屯附近、駕馬眼差、忽然驚逸、四處奔逃、薛因曳馬未住、致被掣倒、橫仆地上、車輪由腰骨頭部壓過血流不住、即時而死

密輸銅幣犯被逮捕

我國南中香港廣東方面、銅幣頗覺稀罕、以致凡由外埠運入該地之銅幣、每百元可博利念餘元、故一般急於發財者、各個皆以多大犧牲、私向南中運輸、因玆大連有開往南中々國船時、常於船員中發現密輸幣者、至於市內錢莊並雜貨商等、企圖者亦弗不尠、本月十九日午後二時半、有華人三名、各腰纏私帶銅幣十六包、合計一萬八千六百枚、意赴繫留於碼頭第廿四號繫留場中之政記公司所屬汽船同利號、詎行經碼頭西門、被臨視之警官發見逮捕拘至水上署鞫訊去矣

宇佐美鐵道部長 北上視查日程

滿鐵會社之宇佐美鐵道部長、於九日午前六時四十五分、赴奉視察奉天鐵道事務所管內情形、其視察日程如次

十九日 奉天一圓　二十日 鳳家屯 敖家溝間　二十一日 安東一圓　二十二日 沙河鎮 草河口間　二十三日 文家屯 開原間　二十四日 金溝子 大楡樹間　二十五日 公主嶺 鐵道懇話會出席　二十六日 公主嶺 孟家屯間　二十七日 渾河 撫順間　二十八日 蘇家屯 湯崗子間　二十九日 甘泉舖 分水間

無線電放送種目

一日二十一日

○自午後零時三十分 行情（各地行情）新聞

○自午後三時三十分 行情（股票各地行情）新聞

○自午后七時 一、新聞 二、童話（未定）前小學校島軒先生 三、樂前琵琶（村上善劍法位山服部旭芭） 四、義太夫（義勢音頭）太夫福田白鳳（戀之寢刃）提琴竹木佐太夫 五、箏（青海波）都山流森介山武田介陽 六、長唄（初子之日）唄提琴中田發子 七、泰單子 八、天氣豫報

大連天氣豫報 一月廿一日 （晴） 東北風有時陰

感謝名醫徐榮醫士

氏罹血崩已垂三載經中西名醫診治未見稍癒而於今秋益復見劇醫俱東手當千鈞一髮之際經友介紹向仁濟醫院之徐榮氏該醫術渝鵲佗扁稱醫國之手未逾旬餘宿疾全痊矣今本飲水思源之義特登報單以誌感謝

程徐氏

契紙作廢啓事

鄙人劉勤邑西朝陽屯人於九月初七日經呂發買鳳桐將原領七號八號生荒地三方說允賣與曹文明言明地價奉市洋四萬七千元當時將契作成地價定期十一月初一日交一半十一月十五日交清兩方俱有鋪保作證立章言明過期價款不交契紙作爲無效今己兩期均過分文未交屢向鋪保追索該保討問曹某至今仍是分文無有議定照保章過期無欵契紙無效聲明登錄

益豐和開幕啓事

敬啓者鄙人原與堂兄在大連市西崗街二百五十番地共同設立慶昇號七載於玆深蒙各界關顧感謝良深近因與堂兄意見相左已將慶昇號生意邀請親友分劈清楚所有手續名目均經報著註冊鄙人分得慶昇號舊址東新設立益豐和仍舊經慶昇號各種營業又在西崗北關街十番地怡順成油坊斜對門新築倉庫一處週圍板障爲庫內諸貨齊備鄙人素以薄利多賣貨物爲宗旨是以對於各貨售價無不從廉此番改組更是格外克己以廣招來既蒙各界不棄於前尚希光顧於後倘荷惠臨無任歡迎之至今當開幕伊始恐未週知特此佈聞並將營業目錄分別列後

營業目錄

大米 麵粉 雜穀 葦蓆 豆粕 豆粕粉 麻袋
棚布 肥料 洋燐酸 鐵莉 雨覆 農園用剪
刀 噴霧器 噴藥水用器 象皮管子 御粉狀比毀
鉛 酸漕液 以及各種殺虫藥品 蒔植用器具 果樹園
各種蘋果 葡萄 洋梨 紅梨 櫻桃 津潤水蜜桃 楊
梅 各種桃類 苗木果實 一概販賣

益豐和 益豐果樹園

主人孫品三謹啓

大連市西崗街二百五十六番地

大連市外營家屯會廟嶺前

長電話六五四七番

爲康忠國君辯誣

啓者向閱關東報載有康德記藥坊主人康忠國萬惡滔天庸醫殺人節不勝詫異查康君今年三十一歲久失怙恃與胞弟一人度日在金州一城裡管理康德記藥房十有餘年去歲在西崗分設支店牛平品行端正處事和厚久爲鄙人等所賞識此次爲滿鐵苦力孔昭祥向該藥房購藥及服藥三日之後忽致頭腫遂誣該藥房發藥有錯當起刁難逕東君送至博愛醫院調養現已痊癒近經小崗子警察衞生主任及司醫診斷孔某確係濕疹之症並檢查親帶藥渣內有全虫天虫二種及檢查原來藥方竟未嘗此二種遂斥孔某爲不當逐出醫院案已完全昭雪妨恐外間有誤會各報致有記載故謹聯名爲之辯白以昭核實而保康君之名譽焉

金州 王益之

西崗公議會長 麗睦堂

天興福主人 邵愼亭

金州民務會長 曹冠甲

金州商務會會長 張啓軒

自動車

陽歷二月一日開學 招募中華學生

一、本校之制度及自信之標語

一、速成科 四個月 晝夜教授 實習專門部 一個月 學費低廉

一、教授正確 秩序嚴格　一、指點有自信且有富裕之技倆

一、講義懇切 理解甚易　一、設備爲滿洲唯一

○講員是中華人士且爲斯道之老練家

函索規章新付二分郵票外有宿舍之便

大連市北大山通十四番地

日支自動車研究所

請看官准辛醫戒煙百補丸靈效

夫鴉片之害人盡知之無如一染煙癖實難戒除者因無的確之藥也自本醫戒煙百補丸經東省特別區警察總管理處驗准以來照法戒除者不可勝數茲據奉來縣福源德燒鍋財東田克勤警察所方俊峰江省于金店稅捐分卡紀芳卿各君先後來函僉稱前因患病醫藥無效吸食鴉片聊解痛苦不料日久成癮欲戒無方前經友人介紹服用辛醫戒煙百補丸未及半月癮患戒淸飯量增加面色豐潤均係貴醫士戒煙百補丸之賜也敬備數語以表謝忱即候

代售處

哈爾濱道裏八道街大德堂 一面坡萬聚恒 成 安達站振茂 蔡家溝興發源 三岔河成德泰 德惠縣萬增 九台信和德 泉發東米沙子 沽東興合

每兩定價大洋貳元四角

總發行所 張家灣繼善藥房

減價券

持此券撮影者特別減價

大連大山通正隆銀行前頭照像館（即ライト寫眞館）

大連浪速町鈴木吳服店樓上太陽寫眞館兩處通用

太陽寫眞館

敝館不惜重資特由東西洋購道電氣寫眞機器多架不拘晝夜隨時均可照相並延聘日本光學名家担任照相洗相事項材料眞實耐久不退又備有婦女照相室村市佈景陳設雅潔可免男女混雜之弊現在新張伊始價目格外從廉以酬惠顧者之雅意如有持此廣告在舊曆新年中到敝館照相者定有優待辦法持此券者予以折扣

大連西崗

和盛泰綢緞莊

屋宇華麗 貨物新奇 批發零售 無任歡迎

電話三〇四八

連陞棧廣告

本棧此番開辦與前大不相同因爲擴充營業起見特租妥浪速町三丁目大樓壹處通共百有餘間寬闊潔淨熱鬧異常男客女眷各有分室如蒙惠顧到方便敝食貴客駕臨一試便知不謬也

大連市浪速町 電話七四六〇番 本棧主人謹啓

果苗大宗出賣廣告

敝號代營富民果苗公司之各種果苗十有四年於茲信用卓著久爲顧客稱揚不已本年除在本園加工選擇佳種培養多數外又在東洋定購各千仰各熱心實業諸君直接來定或以信購無不歡迎切勿仍懷觀望自失時機須知早植一年早得一年之利也

熊岳城中華街七番地 德裕厚謹白

駐奉德商禪臣洋行緊要聲明

本行在華創辦於道光廿六年迄今已歷八十三年總行設在上海各大商埠皆有分行東省總分行設在奉天專承辦鐵路礦務工廠各種機器材料汽車舉凡呢絨布疋電料顏料香料五金等類無不應有盡有種類繁多不及備載並經理最大資本西洋著名三大保險公司信用卓著馳名全球諸承各界惠顧營業日臻發達曷勝榮幸玆爲整理內部擴充營業起見特聘曲壽山君爲華經理惟聞現有前經本行淘汰者在外揑造流言敗壞本行名譽抑知本行營業發達較前倍增足證本行信用卓著各界不爲所愚除由本行依法在地方官廳備案究查外特此聲明本行近到大宗現貨倘蒙顧竭誠歡迎如用電話通知立即派員接洽不誤營業各部列左

現貨部：現貨呢絨香料 俱西洋全五牌 禮服呢 雪加煙 金駝三紙煙

批貨部：定期不誤 車頭 汽車 機器 五金 鋼軌 電料 材料等類

保險部：公裕 蘇格蘭 保宏水火保險公司

駐奉德商禪臣洋行 經理 葛爾柏 洋華經理 曲壽山

奉天大西邊門外路南 中國電話一二六九

怡昌洋行保險部在本行樓上

經濟

別格混保之規程

趣旨殊完善特產界宜充分利用

東省特產以大豆糧食爲輸出品之大宗、南滿鐵路現對於大豆又規定實行別格混合(特別混合保管)至其實行此項規定之原因、及其辦法、局外人殊不明瞭、惟此事與東省特產有莫大關係、爰由各方訪詢以告特產關係者、據個中人云、去年各地大豆收成雖好、然成色品質間有不佳者、此爲收穫時或受雨濕、或以天氣早寒、因之不甚乾燥、或不十分成熟、故去年上市之大豆、於混合保管時、檢查不合格者、不在少數、此不合格之大豆、渾送時殊無保證、該混保品、經過七日即須在收貨地收、其不合格者則須比合格者、擔負每車〇二噸之費也、再由買者上觀之、此等大宗貨物、散置各地極、若一一看樣之貨、買進賣出、非常困難、然除此不利不便之弊、乃有必須設定適宜方法之問題發生、且以檢查時、若將向來混保所定之品質條件通融如降下、而多記合格、又恐於買賣上發生不安之舉、致經濟界有混亂之虞、是亦爲公認必須設法免者也、是以會經種々之研究、結果始設定別格混合保管之制、惟能否以別格混保之單獨名稱、作爲大連取引所之上場物件、曾與各有關係方面作種種之交涉、無如研究之結果、則以因有多種事由致不能實現、實爲遺憾、但因其委諸自然、毋寧實施別格混合保管、尚較不定何等方爲愈也、由方決不但能除去運輸上並保管上之不利益、更可予商業上以多少之便、由此起見、故決定實行、且此項規程與普通混合略無差別、關於制定此項規程之先、理應徵求一般實業者之意見、然後決定但自現狀大局上着、凡粮穀上市之時、能早一日實行、即早得一日利益、故爲一般企圖便利起見、遂將規程趕急發表、此亦權宜之措置也、希望特產界充分利用此別格混保條件、並其他辦法倘有不甚明瞭之點、可就各站、或滿鐵事務所詢問、玆將別格混保規程覓錄於左

(一)受寄期間、自昭和三年一月一日至同年三月末日

(二)自然減量率如左、一昭和三年三月底以前出庫者、千分之二十五、一昭和三年四月以後出庫者、千分五十

(三)合格品、每袋將二等品所捺之印證須連接押印二個

(四)交付奬勵金與現行混保品同

大連由上海運來大批現洋

上海中行、由甯波來洋十八萬元、交行由甯波來現洋六萬元、又中杭來洋七萬元、各錢莊由長江來現洋十五萬元、又中行裝大連現洋三十萬元、裝廈門由二十萬元、止金裝往大連現洋三十萬元、各錢莊裝大連洋十萬元、裝廈門洋萬九

吉林財政廳發地方公債

吉林財政廳、現爲整理吉省財政起見、擬即本年五六月間發行地方公債五百萬元、以省有官產及不動產爲擔保、利率五釐、每年付利兩次、債券分一萬元一千元一百元十元五元五種、現已擬定章程、於日昨呈請財政部、請求核准、聞政府對此、正在核議中云

黑財廳飭省行增發大洋券

邇黑省現洋、極爲缺乏、該省當局來雖已頒發禁止現洋出口令、但現洋仍形缺乏、市面殊不見多、因此一般商家之營案、率皆間接受影響、聞黑龍江財政廳、現爲流通市面金融起見、擬即飭黑龍江省銀行廣信公司、再行增發新大洋券三百萬元、藉以流通市面、以資周轉、昨有呈文致財政部、請求予以備案云

哈埠東方儲蓄公司宣告停業

哈爾濱通信如法國人在哈爾濱所辦之東方儲蓄銀公司、近已宣告停業、外部以此事與我國公私方面債權、殊多損失、故於日前函致法使、請飭駐哈法領事責令就地清理云

財政部令調查銀業資本

直隸財政廳、近奉財政部訓令、略謂查銀行號之設、原爲流通社會金融、與國計民生、均有莫大關係、故各行號之資本、務須充足、始應付裕如、惟各省各埠之銀行號資本、是否充足、必須調查清楚、因此特製定表式、飭令按照部頒表式、迅即查填報部、以資考核云

江海關稅收去年見短絀

上海字林報云、去年江海關稅收比前年度短絀七百〇二十五萬餘兩、計每關稅收民國十六年度爲二五、六八〇、七〇六、〇四三兩、十五年度則爲三二、七〇五六五一、〇七〇兩、相差七、〇二四、九四五、〇二七兩、又常關稅收十六年度爲三九六、六三一、四六九兩、十五年度則爲四二五、五四四、四〇五兩、相差二八、九一二、九三六兩、至全國海關稅收民國十六年度約六八、六八七、〇〇〇兩、比之十五年度短細九百四十三萬五千餘兩、常關稅收約三、七八四、〇〇〇兩、亦十五年度減少七十二萬餘兩、惟去年稅收雖短細、但據北京金融界意見、內外公債市場當不致爲其所牽動、整理內國公債利息、亦將如數照付云

論經濟建設之積極要件與消極要件(續)

(壽毅成)

萬々不可忽視、當中山先生草著實業計畫時、曾有一極痛切之告誡、即「往年盛宜懷鐵路國有之覆轍、不可復蹈」是已、先生嘗當時外國銀行家不顧中國之民意、以爲但與中國政府商妥、即無事不可爲、及後乃始悔以賄成之契約、終受阻止於人民、假使當時之外國銀行先遵正當之途得中國人民之信仰、然後與政府訂契約、則諸事易行豈復有阻滯之虞云云、其重視民衆意旨自可想見、凡此皆經濟建設上之積極要件也、至消極要件也、簡單言之、亦可分爲三端(一)曰避免建設事業之裝飾品化、我國社會往往有粉飾太平之惡習慣、而建投資、有實績有一分之功、始能有一分之效、建設偉業、固不可以僥倖成功也(二)曰避免建設事業之駢指機關化、外人之服務吾國政府機關者、當以吾國府之有機關無事業、相詬病、即國中之有識者、每有論列、亦未嘗不於此再三致其感情、蓋機關之應設與否、實應經濟詳密之考慮、若駢指機關、多設一處、即國民脾膏、多浪費一分、固財政上之所不許、抑亦建設上之所不許也(三)曰避免事業經營上之反科學管理化、不言眞正建設則已欲言眞正建設、則科學管理法之實施、實爲其必要條件、夫科學管理、以「爲事擇人」並「爲人擇事」爲第一要義、而腐化官僚之最大惡習、則在爲人擇事而不爲事擇人之一端、新派學者、又每以官給過薄、往往身兼數職而其結果則兼職愈多、即曠職愈甚、在私人固有違於愼重職守之信條、而在國家則於重祿養士之義、亦復所虧實多、固公私兩失之道也、不佞嘗以人才任使上之不經濟爲現時社會上之莫大損失而一般人士猶深以兼職較多爲幸抑亦須己(四)曰避免政治行動上之反建設化、建設事業、固貴得人、而政局紛更過甚、則雖有眞才、亦必不易得有從容計劃從容展布之機會、而朝令暮改、尤足使人民對於政府之信抑、日見深薄、但從事建設者所宜引爲深戒也、要之中國現時、當以國民經濟之基礎構我爲全國社會之共同目標、而對外貿易之如何推廣、國內貿易之如何維護、企業系統一如何確立、以及勞資利益之如何協調、皆當以中山先生之「建國計畫」爲準據、復經中外專家之詳細研究、以期分別緩急、權衡輕重之無或失當而又博徵輿情以經濟立法之權據諸代表實業各界之經濟議會、則因民之所利而利之、經濟要政固可次第見諸實施、而建設的實業事、其大規模之實現、爲期亦庶幾不遠也(完)

上海銀元進出較前極爲暢旺

滬埠爲國內銀元集散之總樞紐、各地銀元過剩時、自然流入滬埠、需要時則悉取給於此、加以寧杭兩幣廠、受滬銀行界委託鼓鑄新幣關係、滬埠銀元之進出、遂異常旺盛、滬埠之成爲國內金融中心、亦即與銀元消化力及其供給力之偉大、具有密切之關係爲、至去年雖因國戰區廣漭、對滬金融、復爲期之封鎖、但下半期寧杭兩幣廠、新幣之出數甚旺、而各地秋收異常豐穩、各發行銀行、又鑒於環境不良、多抱收縮方針、現洋之需要較旺、故調查去年銀元進出數額、各達九千餘萬元以上、比較前年、計進口增一千八百餘萬元、出口增二千四百餘萬元、又去年進出口相抵、爲進口超過二百三十除萬元云、附表如下

▲十六年上海銀元進出口表(單位千元)

	進口	出口	超過
一月	九、一八五	四、五〇六	入四、六七八
二月	一〇、九〇一	一、六六五	入九、二三六
三月	六三五	五、二六〇	出四、六二五
四月	三六	七、七六〇	出七、三三四
五月	三、四二二	一一、〇二八	出七、六〇六
六月	九、七七八	一〇、七四八	出九七〇
七月	一三、七九四	六、六九一	入七、一〇三
八月	九、八五一	四、八〇八	入五、〇四三
九月	三、〇二六	四、三一〇	出一、二八四
十月	一三、〇二四	一五、八三一	出二、八〇七
十一月	六、〇五二	九、四五九	出三、四〇七
十二月	一四、九二〇	一〇、六〇二	入四、三一八
合計	九四、八九五	九二、五三九	入二、三五六

上海去年之對美日英貿易較前頗爲衰落

上海泰晤士報云、一九二七年一歲中、以時局不靖、中外商務大受打擊、據美總領事克寧瀚言、是年中美貿易人起變化、上海輸入美國之貨、今因尚無統計、而輸往美國之貨則比前年度總值一九二六年度、減少美金一千四百餘萬元、查一九二六年度、約值六千萬金元、一九二七年度僅有四千五百萬金元、鋭減原因全由絲業之不振、計生絲減二千萬金、野絲廢絲亦各減二百萬金元、其故一因是年所產之絲、身骨不佳、二因絲價過昂、三因美國之需要不多、四因人造絲應用日廣、遂致對美輸出衰疲若是、其次茶葉亦減七十兩金元、其故則因美國市場存底過多、而中國又值歉收價昂、遂令美商多購印茶、此外蛋粉之輸出、則與往年相若、桐油芝蔴等則均有增加、至美國輸入上海之貨、捲煙減百分之四十九、煙葉減百分之十、汽車減百分之三十三、木料亦大減、又據英使署商務秘書白萊德言、本埠貿易之不振、看海關之稅收可知、一九二七年首十一月中所收進口正稅、比去年同時期中既減少六百二十八萬一千餘兩、則貨物之進口總值當減少一萬二千五百餘萬兩、此皆由於戰事之所致、中國人民縱以善於經商著稱、然苟無穩固之政府、恢復各地秩序、上海商務未必有能眞正之進展也、又據日總領事矢田言、上海之對外貿易、美國爲其最大顧主、日本則其最大售主、日本售與中國之貨、多於其所購、而所輸日貨則百分之四十售於上海、日本在上海對外貿易之地位、向居英國下、但自一九二四等起、即超過英國、至於今日上海對外貿易順序、已由英日美變而爲日英美、惟是年貿易雖特殊衰落、但至年終已有昭蘇之象、所望一九二八年能徐進展、漸復舊觀云

台灣產糖激增已破從來之記錄

據台灣總督府殖產局第二回調查發表、本期產糖額數、新式製糖分蜜及白糖八、方十三萬二千百八十六包、舊式糖部(赤糖)十五萬八千九百六十一包、合計八百七十九萬一千百四十七包、較比前期產糖額、增加百九十三萬一千八百另六包、比過去最高紀錄之民國十五年期產糖額、尚增四十五萬九千另十一包、此期實謂台灣糖業史上新紀錄矣

一九二六年度蘇聯對外貿易棉花爲輸入大宗

莫斯科訊、蘇聯一九二六年度全年與東方各國貿易之總額、其値一萬六千另三十六萬盧布(一九二五年爲一萬四千三百五十萬盧布)輸出共七八、六四九、〇〇〇、輸入共八一、九一一、〇〇〇、輸出貨物中以糖爲最多、棉布次之、值一四、七二〇、〇〇〇、輸入貨物中以棉花爲最大宗、値一三、三二〇、〇〇〇、東方諸國中與俄國交易最多者爲波斯、値七十八分十一萬、中國次之、共値三千四百九十九萬、土耳其又次之、共値二千七百五十二萬云(以上數目皆以盧布計算)

法國對外貿易進步

法國去年十個月內、入口貨值四萬三千兆佛郎、出口貨值四萬五千三百卅百卅四佛郎、照計出超總値二千三百卅四兆佛郎、政府方面頗見滿意云

市場電報

大阪期米行市(二十日到)

期	前場開行	前場收盤
一月	三〇〇〇	三〇一八
二月	三〇二四	三〇四三
三月	三〇九六	三一二一

大阪綿糸行市(二十日到)

期	前場開行	前場收盤
一月	二二四〇〇	二三四五〇
二月	二二七四〇	二三六五〇
三月	二三九六〇	二二九一〇
四月	二三一七〇	二三〇九〇
五月	二三三〇〇	二三二一〇
六月	二三一五〇	二三三〇〇
七月	二三三〇	二三二七〇

橫濱生糸(二十日到)

期	前場一盤	前場二盤
一月	一三一五〇	一三一六〇
二月	一三一九〇	一三一九〇
三月	一三二六〇	
四月	一三三四〇	一三三四〇
五月	一三四一〇	一三四四〇

印度麻袋行市(二十日到)

綠扛袋　四八魯布二分一
籃扛袋　五九魯布四分一半
匯兌行　一二八魯布二分一

滬兌行市

銀塊及匯兌(二十日到)

倫敦銀塊　二六便士十六分一
同　期貨　二五便士十六分十五
紐約銀塊　五六仙八分十一
孟買銀塊　五八魯布八分七
英美電匯　四圓八七仙八分七
美日電匯(百圓)四七元〇分〇
中美電匯(百圓)六四元〇分〇

▲倫敦匯兌行市(二十日到)

銀行電匯
柏林　二〇金馬克四五六分七
巴里　一二四法〇五

▲前場現貨

	銀對金	銀對洋	金對洋
十時	九六五五	三三〇	一一七〇五
十一時	九六三五	三三一〇	一一七〇〇
所成數	銀對金 七萬八千圓	銀對洋 二萬一千圓	

化粧次序

双美人牌香皂　双美人牌洗臉粉　双美人牌雪花膏　双美人牌花粉　双美人牌頰胭脂　双美人牌刷花粉　美人

純良無鉛之

双美人牌花粉

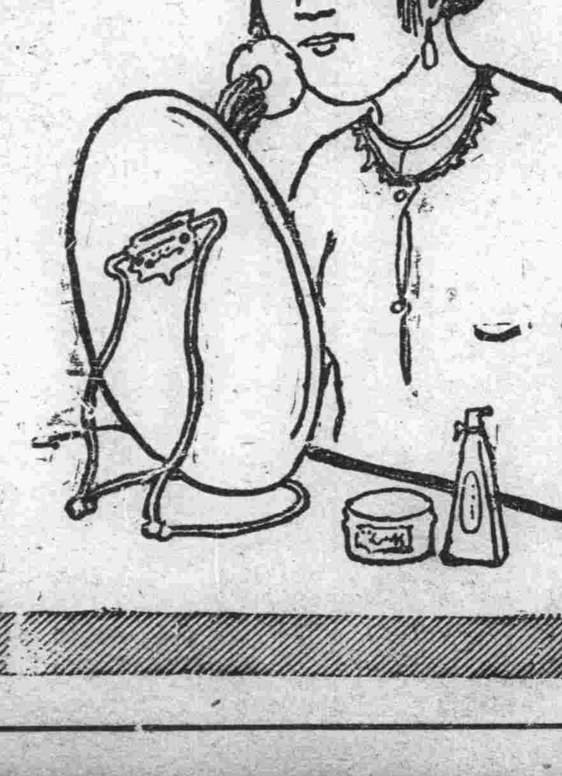

如花似玉之美顏更用能添秀色之雙美人牌花粉而粉飾之則高尙之化粧美便可永續

大連取引所信託株式會社

大連山縣通二二四番地(大連取引所內)代表番號電話七一二一番

資本金　千五百萬圓
拂込濟資本金　六百萬圓

專務取締役社長　田中喜介
取締役兼支配人　本多忠孝

恭祝各界

新年進步

請留存哈德門香煙空盒

敝行爲酬謝愛吸哈德門香煙諸君起見自新正初二日起至十五日止凡持有哈德門空小盒二十五個可向下列各代理處兌換西崗世界大戲院入場券一張持券可在該院樓下池座觀影一次該券有効日期自陽歷一月廿四日起以三個月爲限

(日夜有效)

兌換處

西崗　天利成
南山　泰興成
寺溝　福義成
街裡　雙興和

空盒以有關東廳印花者爲有効